Родники ирбитские

17 февраля 2022 года
№8 (1371)

общественно-политическая газета

ДОМ ДОСТРОИМ – БУДЕМ ЖИТЬ!

В рамках государственной программы Свердловской области «Комплексное развитие сельских территорий Свердловской области до 2025 года» реализуется одно из мероприятий, имеющее большую социальную направленность: улучшение жилищных условий граждан, проживающих на сельских территориях. Свое жилье – один из важных факторов, который помогает принять положительное решение специалисту для того, чтобы остаться жить в районе.

Вчера в администрации Ирбитского района пять счастливых семей стали обладателями долгожданных свидетельств на получение субсидий на строительство жилья. Сертификаты селянам вручали **Виктор Шептий,** первый заместитель председателя Законодательного собрания Свердловской области, и **Алексей Никифоров,** глава Ирбитского МО. Виктор Анатольевич поблагодарил главу нашего муниципалитета и его команду за высокие темпы реализации областной программы по обеспечению жильем сельских специалистов.

Работники сельских предприятий, которые только что получили сертификаты, уже готовы приступить к финальному этапу строительства своего дома.

Татьяна Копысова с мужем работают в СПК «Завет Ильича». Свой будущий дом в деревне Бердюгиной они начали строить в прошлом году, когда узнали, что скоро получат сертификат.

- Мы уже построили фундамент, стены и крышу – это было основное условие для получения субсидии, - рассказывает Татьяна. – *Сейчас займемся внутренней отделкой. Мы с мужем работаем на селе, зарплаты нашей не хватило бы на скорое строительство дома, это точно.*

В Ирбитском муниципальном образовании за период реализации этой госпрограммы, с 2008 по 2021 год, получили социальные выплаты на строительство либо приобретение жилья 246 семей. В этом году вручили первые пять сертификатов работникам агропромышленного комплекса. Оставшиеся пять свидетельств жители района получат уже в марте этого года.

Анастасия Мохнашина
Фото Ирины Бархатовой

Родники ирбитские
№ 8 от 17 февраля 2022 года

В помощь будущим коллегам

Студенты медицинского колледжа пришли на помощь врачам. Когда в больничном колл-центре не хватает свободных рук – на помощь спешат волонтеры.

Игорь Пономаренко и Светлана Рыбина

Пятая волна заболеваемости ковид-19 ни на минуту не дает расслабиться медикам. С очередным подъемом заболеваемости количество пациентов, которые звонят, чтобы вызвать врача, резко возросло. На помощь специалистам колл-центра ирбитской больницы пришли волонтеры – студенты медицинского колледжа.

Порядка сотни звонков в день, а то и больше, поступает в колл-центр ирбитской поликлиники. Самый большой наплыв обращений – по утрам. С такими нагрузками своими силами больнице справляться было бы не просто. Выручили будущих коллег студенты медицинского колледжа. Сегодня в колл-центре вместе с врачами работает шесть студентов – трое в первую и трое во вторую смены.

Светлана Рыбина, заведующая поликлиникой №1, отмечает, что будущие медики с поставленной задачей справляются отлично. На то количество звонков, которое сейчас есть, операторов хватает.

- Мы с нашим медицинским колледжем плотно работаем. Надеюсь, если будет необходимость, нам еще выделят волонтеров, - говорит Светлана Федоровна.

Работают волонтеры на добровольных началах. Трудятся по четыре с половиной часа в день. После работы торопятся слушать лекции и готовиться к экзаменам. Учеба в условиях дистанта позволяет совмещать образование и волонтерскую деятельность. Перед тем как приступить к работе в колл-центре, пришлось пройти и дополнительную подготовку. Юных операторов в первую очередь учат общаться с пациентами и правильно квалифицировать жалобы на здоровье.

Врачи, как правило, привлекают будущих медиков, когда оперативно обслуживать все звонки не успевают сами. Волонтеры не только отвечают на звонки. Они также в ежедневном режиме самостоятельно обзванивают пациентов, которые находятся на больничном, чтобы узнать состояние здоровья и, если необходимо, привлечь для онлайн-консультации терапевта. **Екатерина Сугоняева** учится на первом курсе медицинского колледжа на фельдшера. В качестве волонтера работает в колл-центре уже не в первый раз.

- Просто решила помочь. Вижу, как медикам трудно, и подумала, что нужно помогать, – говорит Екатерина. *- Во время общения с пациентами важно отвечать с положительными эмоциями, и тогда они тоже настроятся на эту волну, не кричат и не ругаются.*

По многоканальному номеру взрослой поликлиники 8 (34355)3-99-09 с 8.00 до 20.00 одновременно может дозвониться до восьми человек. Специалисты по чек-листу зададут вопросы, чтобы определить состояние пациента. Опросник требует ответов только да или нет. И уже по результатам этих баллов специалисты колл-центра оценивают, что требуется на сегодня пациенту: передача информации на скорую помощь и немедленная транспортировка пациента в стационар или продолжение амбулаторного лечения. Также на основании звонка пациента сейчас проводится и закрытие больничного – приходить в поликлинику за больничным не нужно.

В основном пациенты жалуются на слабость, головную боль и повышенную температуру. Если температура не выше 37,5, то больному назначают лечение и отправляют врача на дом. Потом в течение недели по телефону ежедневно контролируют состояние больного.

Игорь Пономаренко, заведующий первым терапевтическим отделением, врач-реаниматолог, отмечает:

- Если будет ухудшение, то будет дополнительное обследование, забор мазков, направление на компьютерную томографию. Показание для госпитализации: отдышка, температура 38,5 и резкая слабость. При этих симптомах необходимо вызвать или «скорую» или неотложную помощь.

С этой недели для выезда на адреса больных также выделена дополнительная бригада неотложной помощи, которая будет работать с 15.00 до 23.00. Кроме того, на Комсомольской, 72, ежедневно, в том числе и в выходные, с 8.00 до 20.00 начал работу кабинет неотложной помощи, куда лично могут обратиться пациенты с недомоганием. Кабинеты неотложной помощи по-прежнему работают и в поликлиниках №1 и №2 (г. Ирбит, ул. Кирова, 31, и п. Зайково, ул. Больничная, 11).

В детской поликлинике тоже заработал дополнительный многоканальный номер. Дозвониться до детской больницы стало проще. По номеру 8 (34355)3-64-00 с 8.00 до 12.00 можно вызвать врача на дом или записаться на прием. Привычный номер регистратуры 8 (34355)6-22-30 также работает в штатном режиме.

Анастасия Мохнашина
Фото ТВ-компании «Родники ирбитские»

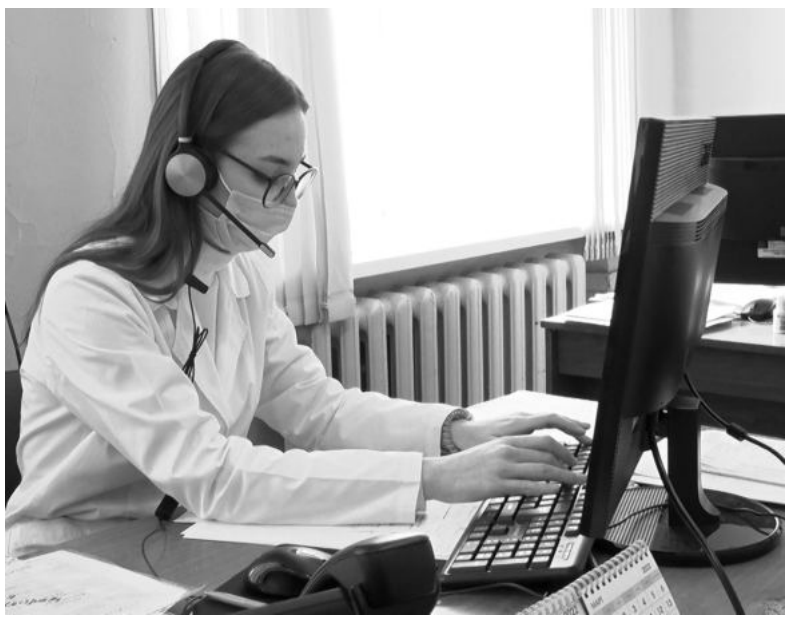

Екатерина Сугоняева

Первое заседание думы: итоги и планы

На первом в этом году заседании районной думы депутаты подвели итоги работы за 2021 год и озвучили приоритетные направления в 2022 году.

Началось заседание думы с торжественного момента: начальник районного управления образования **Надежда Черемисина** вручила педагогам благодарственные письма Министерства образования и молодежной политики Свердловской области. За многолетний добросовестный труд и значительные заслуги в сфере образования Свердловской области были награждены 15 педагогов. Надежда Вячеславовна поблагодарила коллег за неоценимый вклад в образование подрастающего поколения Ирбитского района.

Об очень важном и долгожданном событии для нашего муниципалитета сообщил депутатам его глава **Алексей Никифоров.** В поселке Зайково появился поисковый отряд «Рубеж». Директору Зайковской школы №1 **Раисе Халиковой** Алексей Валерьевич вручил паспорт поискового отряда. Это первый поисковый отряд, организованный в районе за последние 25 лет. Его руководитель **Марат Бексултанов** и члены поискового отряда приступят к поисковой деятельности уже в этом году.

Далее о бюджете Ирбитского МО на 2022 год и плановый период 2023-2024 годов рассказала начальник финансового управления муниципалитета **Людмила Кузеванова:**

- В соответствии с постановлением правительства Свердловской области «О распределении субсидий из областного бюджета бюджетам муниципальных образований, расположенных на территории Свердловской области» в рамках реализации государственных программ Свердловской области «Комплексное развитие сельских территорий до 2025 года» и реализации основных направлений государственной политики в сфере агропромышленного комплекса и потребительского рынка Свердловской области нам дополнительно выделены субсидии: 82 миллиона 912 тысяч 529 рублей – на строительство физкультурно-оздоровительного комплекса в поселке Пионерском, 7 миллионов 658 тысяч 800 рублей – на развитие газификации в сельских территориях: газоснабжение жилых домов в переулке Знаменском, по улице Набережной в селе Знаменском. На улучшение жилищных условий граждан, проживающих в сельской территории, на условиях софинансирования из федерального бюджета на 2022 год выделено 5 миллионов 800 тысяч 900 рублей и на эти же цели из областного бюджета – 4 миллиона 628 тысяч 800 рублей.

Участие в 54 заседании думы принял начальник МО МВД России «Ирбитский» **Евгений Новоселов,** он отчитался о работе межмуниципального отдела за 2021 год:

- За прошедший год, в сравнении с 2020-м, количество зарегистрированных преступлений выросло на 4 % - с 246 до 258. Из них раскрыто 208. Если говорить по видам преступлений, то в районе есть снижение количества совершенных убийств в два раза - с двух до одного. Все преступления раскрыты.

Совершено 85 краж имущества, что на 6 % больше к периоду прошлого года. При этом количество зарегистрированных грабежей возросло с трех до четырех случаев – все грабежи раскрыты.

Евгений Валерьевич отметил, что, благодаря принимаемым мерам, информированию и предупреждению граждан и обширному освещению в СМИ информации по недопущению мошеннических операций, количество зарегистрированных мошенничеств снижено с 42 до 20.

- Сотрудниками отдела внутренних дел выявлено 22 преступления в сфере незаконного оборота наркотиков, совершенных на территории района, из них 13 раскрыто. Отмечу на 77 % снижение числа преступлений, совершенных несовершеннолетними, – с 55 до 31 случая. При этом на территории района совершено 10 преступлений, рост составил 1 %. Среди привлеченных несовершеннолетних лиц снижено число ранее совершавших преступления с трех до двух. Особое внимание уделяется противодействию преступлений, несущим угрозу общественной безопасности.

Продолжила заседание **Елена Врублевская,** председатель думы Ирбитского МО, она рассказала собравшимся об итогах работы думы за 2021 год. Ее деятельность в минувшем году осуществлялась согласно плану работы на указанный год: проведено 11 заседаний, на которых принято 93 решения, в том числе 49 муниципальных правовых актов.

- Постоянные комиссии думы осуществляли свою работу в соответствии с планами работы. Проведено 13 заседаний постоянных комиссий, в том числе семь совместных. По итогам работы комиссиями принято 19 решений.

Явка депутатов думы на заседания составила 83,2 %. В течение года депутаты приводили в соответствие с действующим законодательством нормативно-правовую базу муниципального образования, вносили изменения в нормативные акты, регламентирующие управление муниципальной собственностью, бюджетный процесс, работу муниципальных служб и другие. Были приняты нормативные и правовые акты о порядке реализации инициативных проектов в муниципалитете и внесены соответствующие изменения в положения, регламентирующие участие населения в осуществлении местного самоуправления. Одним из приоритетных направлений многофункциональной деятельности депутатов является работа с обращениями граждан. Депутаты ведут приемы избирателей в своих округах и принимают активное участие в работе общественной приемной партии «Единая Россия».

Подводя итоги работы, Елена Николаевна отметила, что в Ирбитском районе сохраняется благоприятная социально-экономическая и общественно-политическая ситуация. Работа депутатов думы Ирбитского МО направлена на стабильность, преемственность, обеспечение достойной жизни граждан, развитие и процветание района.

Ирина Бархатова
Фото Ксении Мальгиной

№ 8 от 17 февраля 2022 года

Впервые в прямом эфире

В минувшую пятницу, 11 февраля, глава Ирбитского МО Алексей НИКИФОРОВ в прямом эфире отвечал на вопросы граждан. В течение часа в адрес главы приходили вопросы из разных населенных пунктов района.

Это был первый прямой эфир с главой муниципалитета Алексеем Никифоровым. За неделю до этого было объявлено о приеме вопросов в адрес главы, которые в течение эфира Алексею Валерьевичу задавала наш корреспондент **Анастасия Мохнашина.** Самые частые вопросы - ремонт дорог в населенных пунктах, качество питьевой воды, а также газификация. Уже более тысячи домов в Свердловской области получили газ по программе социальной догазификации, разработанной по поручению Президента РФ **Владимира Путина.** Программа заработала с осени 2021 года, жители региона получили возможность бесплатно подвести газ к своим земельным участкам.

- В настоящее время идет программа догазификации, мы тоже активно принимаем в ней участие, - разъяснил в прямом эфире глава муниципалитета. – *В нее попадают только те села, в которых в настоящее время есть потребители газа. Заявку можно подать на портале Госуслуг и непосредственно в газораспределяющую организацию (ГРО), расположенную на этой территории. Заявки принимаются в электронном виде и можно нарочно предоставить в «Регионгаз-Инвест» в Ирбите. С руководством компании, являющейся основной ГРО на территории Ирбитского района, работаем плодотворно: проекты ведутся, по некоторым начато строительство. Замечу, Владимир Владимирович Путин неоднократно говорил, что программа догазификации будет актуализироваться. И у* ***Евгения Владимировича Куйвашева*** *грандиозные планы по газификации Свердловской области. В областной программе участвуем – почти все населенные пункты Ирбитского района в нее попали. Именно поэтому в ближайшее 10 лет будет всеобщая газификация и Ирбитского района, и Свердловской области, и Российской Федерации.*

Задавали вопрос и по поводу строящегося физкультурно-оздоровительного комплекса в поселке Пионерском. Действительно важный и долгожданный объект для всего населения, и многие уже не раз задавались вопросом, на каких условиях можно будет попасть туда на занятия.

- Строительство ФОКа - это межмуниципальный проект между нашим муниципалитетом и городом Ирбитом. И, конечно, ФОК строится для жителей Ирбитского района, и жители

других территорий тоже смогут заниматься в бассейне, в спортивном зале. Разумеется, в ФОКе будут оказываться как бесплатные, так и платные услуги. Сейчас изучаем опыт работы других бассейнов на территории Свердловской области, выезжаем, смотрим, как они работают.

Надеюсь, бассейн откроем в срок и все желающие смогут его посещать. Наша основная задача - обеспечить доступ населению.

Обсудили и вопрос, касающийся нехватки кадров на селе, это касается многих сфер деятельности, образования, здравоохранения и культуры. Алексей Валерьевич, конечно же, в курсе ситуации, он рассказал, какая работа для привлечения молодых специалистов проводится в муниципалитете.

- В здравоохранении хорошо работает программа по целевому обучению. Вместе с ***Дмитрием Анатольевичем Подушкиным,*** *главным врачом Ирбитской ЦГБ, работаем по подбору кадров. В прошлом году многие студенты поступили именно по целевому направлению. Возврат врачей есть – программа перспективная. Именно поэтому по аналогичной программе работаем и в системе образования. В настоящее время есть стипендиаты, которые учатся от Ирбитского района, после окончания вуза пять лет они должны отработать у нас на территории. Также ждем и специалистов в сферу культуры.*

На мой взгляд, именно за целевым обучением будущее для решения кадрового дефицита.

Во время прямого эфира Алексей Валерьевич подчеркнул, что и жильем молодых специалистов есть возможность обеспечить. Ежегодно именно под эти цели муниципалитет приобретает квартиры на вторичном рынке жилья. Активно работает в рамках программы «Комплексное развитие сельских территорий». Ирбитское муниципальное образование – лидер Свердловской области в предоставлении субсидий на улучшение жилищных условий граждан, проживающих на сельских территориях, по этой программе получили сертификаты 246 семей.

Также в ходе прямого эфира обсудили с главой вакцинацию от новой коронавирусной инфекции, предстоящую «Лыжню России», а также развитие туризма в муниципалитете. Беседа с Алексеем Валерьевичем получилась содержательной, жители, кто задали вопросы главе, получили ответы. Прямые эфиры с главой муниципалитета будут проводиться, о дате их проведения будем сообщать.

Ирина Бархатова
Фото ТВ-компании «Родники ирбитские»

Новые квартиры для молодых уральских ученых

Президент Российский академии наук Александр СЕРГЕЕВ во время визита в Свердловскую область 10 февраля оценил квартиры в новом доме, которые будут переданы молодым уральским учёным.

Вместе с полномочным представителем президента России в УрФО **Владимиром Якушевым** и губернатором **Евгением Куйвашевым** он проверил, как в регионе реализуется одна из самых успешных в стране программ по обеспечению служебным жильём представителей научного сообщества.

Исторически первый контур «научного городка» стал вырисовываться на юго-западе Екатеринбурга (тогда – Свердловская) в 70-е годы. Тогда Уральскому отделению Российской академии наук был предоставлен земельный участок, где были построены научные институты, жилые дома и объекты инфраструктуры. Квартиры здесь получили ученые и сотрудники УрО РАН. Сегодня программа продолжается. С 2009 по настоящее время было построено 17 многоквартирных жилых домов, 636 квартир в которых получили статус служебного жилья для представителей научного сообщества. Общая их площадь – более 43 тысяч квадратных метров.

- В Екатеринбурге нам удалось реализовать самый масштабный в стране проект инвестиционного строительства, фактически построить жилой район, существенно пополнить фонд служебного жилья. Возможность проживания в служебном жилье для молодых ученых – это серьёзное подспорье, которое для многих оказывается решающим при выборе – остаться в Екатеринбурге или уехать, работать в науке или сменить род деятельности, – отмечает вице-президент Российской академии наук, председатель Уральского отделения РАН **Валерий Чарушин.**

Предполагается, что проект будет продолжен, и уральские ученые получат в распоряжение служебное жильё и в следующих очередях застройки.

Подготовила Алена Дудина

С 1 января 2022 года номинал Пушкинской карты составляет 5000 рублей

В начале февраля сотрудниками Ирбитской госавтоинспекции проводилось профилактическое мероприятие «Безопасная дорога», направленное на профилактику и предупреждение ДТП, причиной которых стал выезд на полосу встречного движения. С начала года на территории Свердловской области произошло 48 ДТП, причиной которых стал выезд на полосу встречного движения. Это на 30% больше, чем за аналогичный период прошлого года. В результате этих ДТП погибли 19 человек и еще 74 получили травмы различной степени тяжести.

За выезд на «встречку» не только штраф

В течение четырех дней сотрудники ГИБДД пристально следили за водителями, которые выезжают на полосу, предназначенную для встречного движения в зоне действия знака «обгон запрещен». Такие правонарушения фиксируются как на дорогах населенных пунктов, так и загородных трассах – региональных и федеральных автодорогах.

- В этот период времени ежедневно утром и вечером проводились рейдовые мероприятия, в которых принимали участие сотрудники аппарата ГИБДД, инспекторы ДПС. Использовался и метод скрытого патрулирования, – рассказал **Сергей Тропин,** начальник ГИБДД г. Ирбита

За четыре февральских дня полицейские на обслуживаемой территории зафиксировали 14 правонарушений, связанных с выездом на «встречку». Как правило, чаще такие нарушения водители совершают на загородных автодорогах. Высокая скорость транспортных средств и невнимательность водителей при обгоне, тем более совершение маневра в местах, где это запрещено, может закончиться лобовым столкновением с гибелью людей. Как минимум нарушителя ждет штраф. Согласно ст. 12.15 ч. 4 КоАП РФ за выезд в нарушение Правил дорожного движения на полосу, предназначенную для встречного движения, либо на трамвайные пути встречного направления предусмотрен штраф в размере 5 000 рублей (при фиксации нарушения камерами фотовидеофиксации) или лишение права управление транспортным средством от 4 до 6 месяцев. С 10 января 2022 года ответственность для нарушителей-рецидивистов стала серьезнее. Уголовная ответственность грозит водителям, которых дважды привлекали к административной ответственности за выезд на полосу встречного движения, когда это запрещено Правилами дорожного движения (ч. 4, 5 ст. 12.15 КоАП РФ). Это означает, что в «группе риска» водители, для которых третье аналогичное нарушение обернется уже уголовной статьей, а не очередным крупным штрафом.

- За повторное нарушение предусмотрена административная ответственность – штраф от 200 000 рублей либо арест на срок до трех лет, – отметил начальник госавтоинспекции.

На территории Ирбита и Ирбитского района пока не зафиксировано случаев, когда водители повторно попадаются за выезд на «встречку». Однако в Свердловской области уже есть первые автомобилисты, которые попали под уголовную ответственность по данной статье.

Сотрудники полиции обращают внимание водителей, что при совершении обгонов прежде необходимо убедиться, что встречная полоса свободна на достаточном расстоянии и этого хватит для того, чтобы совершить обгон и не создаст помех для движения другим транспортным средствам. А в местах, где обгон запрещен, не стоит рисковать своей жизнью и жизнью ваших пассажиров.

Анастасия Мохнашина

Родники ирбитские

№ 8 от 17 февраля 2022 года

15 февраля - День памяти о россиянах, исполнявших служебный долг за пределами Отечества

Евгений КУЙВАШЕВ обратился к уральцам в связи с Днем памяти о россиянах, исполнявших служебный долг за пределами Отечества.

Как отметил глава региона, в календаре памятных дат России 15 февраля занимает особое место. В этот день мы отдаем дань уважения нашим землякам, которые отстаивали интересы России за пределами Отечества.

- Бесспорно, нет ничего более ценного, чем человеческая жизнь. Но в трудный час долг каждого – встать на защиту Родины. И уральцы являют собой достойный пример любви к своему народу, уважения и преданности Отчизне, доказывают, что являются надежной опорой своей стране, – сказано в обращении Евгения Куйвашева.

В Свердловской области установлены десятки мемориалов и памятных знаков мужеству и отваге тех, кто хранил верность присяге и честно выполнял свой воинский долг. Мы с глубоким чувством благодарности возлагаем к этим мемориалам цветы и чтим память наших героев. Эта память нужна всем: ветеранам войн, локальных конфликтов и миротворческих операций, вдовам, детям и родным погибших свердловчан, каждому уральцу, кто понимает цену мирной жизни.

- Убежден, что сохранение исторической правды о подвигах воинов-интернационалистов имеет важное значение для воспитания уральской молодёжи, сплочения общества, обеспечения преемственности лучших традиций воинской доблести, – подчеркнул Евгений Куйвашев.

По мнению губернатора, в этом плане велика роль общественных организаций Свердловской области, которые объединяют воинов-интернационалистов, заботятся о ветеранах боевых действий, нуждающихся в поддержке, проводят значимые патриотический мероприятия.

Глава региона поблагодарил защитников России всех поколений, исполнявших служебный долг за пределами Отечества, за мужество и самоотверженность, за высокий духовный и нравственный подвиг.

- Светлая память и вечная слава павшим. Низкий поклон и пожелания крепкого здоровья, благополучия и успехов – всем уральским ветеранам боевых действий и локальных конфликтов. Счастья, мира и добра родным и близким наших героев, – сказал он.

Села получат почти 1 млрд рублей на создание современного облика

По решению губернатора Евгения КУЙВАШЕВА в ближайшие два года на проекты по созданию современного облика сельских территорий будет направлен почти миллиард рублей. Документ был принят 20 января на заседании правительства.

- Обсудили распределение субсидий в рамках госпрограмм в сфере агропромышленного комплекса и улучшения качества жизни сельчан. В частности, на реализацию проектов по созданию современного облика сельских территорий предусматривается 485 миллионов в 2022 году и 460 миллионов рублей в 2023 году. Средства пойдут на капремонты и строительство социальных объектов, газификацию территорий, реализацию проектов в сфере коммунального хозяйства, – сообщил глава региона.

В ближайшие два года планируется капитально отремонтировать Центр культуры и искусства, а также провести реконструкцию очистных сооружений канализации в поселке Рефтинский. Кроме того, в 2022 году запланированы работы по благоустройству сельских территорий в городском округе Богданович, будет завершено строительство ФОКа в поселке Пионерском Ирбитского муниципального образования. Более семи миллионов рублей направят на газификацию села Знаменского Ирбитского района.

- За таким подходом к обустройству сельских населенных пунктов большое будущее, – считает **Алексей Никифоров,** глава Ирбитского МО. – *Наша совместная работа с правительством Свердловской области, с губернатором отражается в реализации социально значимых проектов на нашей территории. Евгений Владимирович Куйвашев заинтересован в газификации сельских территорий. Он и команда министерства сельского хозяйства Свердловской области активно работают по выделению из бюджета средств на газификацию сел. В селе Знаменском неравнодушные жители создали кооператив, сделали проект газификации и передали его нам. Проект был заявлен, и мы сразу получили финансирование на его реализацию. За счет такой совместной работы мы введем в эксплуатацию объект уже в этом году. Участники кооператива нынче получат газ, а через год все остальные жители этого села. На будущий год Знаменское попадет в программу догазификации, то есть до 2025 года все село будет газифицировано за счет федеральных средств.*

Значительные средства будут направлены на строительство инженерной и транспортной инфраструктуры в селе Сажино Артинского городского округа.

- В Сажино построена самая крупная молочно-товарная ферма в Свердловской области. Собственники планируют возрождать село, строить дома, социальные объекты. Поэтому принято решение направить бюджетные средства на реконструкцию автомобильных дорог, – сообщил министр АПК и потребительского рынка **Артём Бахтерев.**

Субсидии также будут направлены на улучшение жилищных условий селян, на мероприятия по подготовке проектов межевания земельных участков и кадастровые работы по возвращению в оборот сельхозземель и строительство жилья.

По решению Евгения Куйвашева, с текущего года сельские территории могут участвовать в региональной программе «Формирование комфортной городской среды». Финансирование благоустройства мест отдыха для жителей сел, деревень и рабочих поселков возьмут на себя областной и местные бюджеты.

В Свердловской области завершилось обучение второго потока «Школы фермера». Новые знания по молочному и мясному скотоводству, растениеводству, а также экономике, менеджменту, маркетингу, кадровым и юридическим вопросам получили 26 выпускников.

В области появится отель для коров

- Главная цель проекта – помочь людям реализовать себя, дать все возможности для запуска и развития собственного агробизнеса. На занятиях слушателям подробно рассказывают о мерах государственной поддержки в сфере сельскохозяйственного производства, предусмотренной для малых форм хозяйствования, особенностях оформления документов для получения господдержки, в том числе грантов, – сообщил министр АПК и потребительского рынка **Артём Бахтерев.**

Проект востребован среди фермерского сообщества. Претендовали на обучение в «Школе фермера» как желающие начать бизнес в сфере сельского хозяйства, так и состоявшиеся фермеры, решившие расширить свои знания. Одно из условий участия – наличие диплома о среднем профессиональном либо высшем образовании.

- Мы регулярно получаем заявки от сельхозтоваропроизводителей с просьбой зачислить их в проект. «Школа фермера» – это новый опыт, новые знания, которые позволяют как запустить своё фермерское дело «с нуля», так и активно развить его. Сельское хозяйство — одна из динамично развивающихся отраслей. Ситуация с пандемией показала, что аграрный сектор будет работать всегда, и его продукция всегда востребована, – прокомментировала **Татьяна Шилова,** директор Свердловского филиала Россельхозбанка.

Программа обучения в «Школе фермера» была насыщенной.

- Программа профессиональной переподготовки предполагала не только лекции и выездные занятия на сельскохозяйственные предприятия, но и разработку собственного бизнес-плана для создания и развития агробизнеса. Мы надеемся, что все слушатели образовательного проекта получили бесценные знания, которые они будут использовать в будущем, – сообщила проректор по организационным и общим вопросам УрГАУ **Надежда Юрченко.**

По словам выпускницы **Натальи Чуватиной,** идея сменить профессию юриста на фермера родилась два с половиной года назад – сказались ковидные ограничения, да и ребенку из-за особенностей здоровья были необходимы только натуральные продукты. Сейчас у Натальи шесть дойных коров и пять телят айрширских, джерсейских пород. В хозяйстве производят молоко, кефир, творог, несколько видов сыров, сгущенку.

- В своей работе я всегда следую главному принципу: строгое соответствие качеству – от выбора генетически правильно сложенного маточного поголовья до конечного продукта. Работаем, в основном, на заказ. У нас есть постоянные покупатели, которые знают, что наша продукция производится без добавок, с соблюдением всех технологий, – делится Наталья.

В «Школе фермера» Наталья Чуватина защитила проект по созданию постоя для коров – услуги, когда специалисты ухаживают за животным, а его хозяину отдают уже готовую продукцию. Спрос на такой вид содержания коров есть.

«Школа фермера» – это федеральный образовательный проект, который реализует АО «Россельхозбанк» при поддержке министерства агропромышленного комплекса и потребительского рынка Свердловской области на базе Уральского государственного аграрного университета. Дипломы участникам первого потока были вручены в мае прошлого года. Один из выпускников первой «Школы фермера» **Александр Березин** по итогам конкурса профессионального мастерства среди малых форм хозяйствования на селе в 2021 году признан «Лучшим фермером Свердловской области в животноводстве».

Важный элемент развития территории

В Свердловской области увеличено финансирование на капитальное строительство в сфере газификации с 95 до 290 миллионов рублей. Это позволит дополнительно поддержать проекты в шести муниципалитетах региона.

- В 2022 году начнётся строительство газопроводов к жилым домам в Артемовском. На эти цели в областном бюджете предусмотрено 42,3 миллиона рублей. Более 65 миллионов рублей выделено на газоснабжение села Шурала Невьянского района, – сообщил министр энергетики и жилищно-коммунального хозяйства Свердловской области **Николай Смирнов.**

В этом году также начнется реализация проектов по газоснабжению жилых домов в деревне Часовая Каменского городского округа и в селе Мугай Алапаевского района. Газораспределительные сети скоро появятся в микрорайонах Северный и Восточный в Верхотурье. А в поселке Вьюжный города Волчанска приступят к газоснабжению жилых домов, загородного лагеря «Республика Грин» и газовой котельной.

Наряду с новыми объектами специалисты продолжат строительство газопровода от деревни Шарама через село Аракаево до Михайловского завода в Нижнесергинском районе, межпоселкового газопровода высокого давления Криулино – Сарана и первой очереди газификации поселка Сарана в Красноуфимском районе.

В целом за счет реконструкции и строительства новых объектов газоснабжения до конца 2022 года в Свердловской области планируют предоставить техническую возможность к подключению более 30 тысяч домовладений. Об этом сообщил губернатор **Евгений Куйвашев** во время январской пресс-конференции.

- Газификация – это крайне важный элемент развития любой территории. Конечно же, подключение к газу освободит жителей, в том числе, от заготовки дров, совершенно будет другое качество жизни. Буквально за два месяца более 16 тысяч человек уже сделали заявки на техприсоединение к сетям. Работа в данном направлении продолжается. Заключено уже почти три тысячи договоров, и 700 уже исполнено, - отметил Евгений Куйвашев.

№ 8 от 17 февраля 2022 года

Личная благодарность губернатора

Губернатор Евгений КУЙВАШЕВ встретился с жителем Санкт-Петербурга Евгением ГРАЧЁВЫМ, который накануне героически спас 11-летнего мальчика, проваливщегося под лёд.

- Я лишь могу поблагодарить вас и от семьи ребёнка, и от всех нас. Рад, что у нас есть такие мировые люди, – сказал губернатор.

Евгений Грачёв скромно ответил, что он всего лишь по стечению обстоятельств оказался в нужное время в нужном месте.

- Я знаю людей, которые были в нужное время и в нужном, казалось бы, месте, только решения принимали другие. Значит у вас большое сердце и светлая душа. Спасибо вам большое, – отметил Евгений Куйвашев, пообещав представить героя к награде.

Напомним, вечером 8 февраля мужчина, прогуливаясь с супругой и сестрой по плотинке, услышал со стороны реки крик ребенка. Не раздумывая, молодой человек бросился к воде, лёг на кромку льда и протянул руку мальчику, чтоб тот смог ухватиться. Ребёнок вцепился в руку, но достать его мужчина не смог. Одежда мальчишки успела набрать воды, и вес парня стал неподъемным. Как вспоминает Евгений, он решил изо всех сил как можно дольше держать за руку тонувшего ребенка, пока не подоспеет помощь. Через некоторое время подбежали прохожие, которые уже общими силами вытащили обоих на берег.

Евгению Грачёву, уроженцу Екатеринбурга, 36 лет. В 2003 молодой человек, будучи музыкантом, перебрался в Санкт-Петербург. Сюда он приехал навестить родственников и, прежде всего, свою бабушку **Любовь Полякову,** которая в эти дни отмечала свой день рождения.

Через внука глава региона поздравил Любовь Ивановну с 83-летием, передав ей букет цветов с пожеланиями крепкого здоровья и долгих лет.

А самого героя Евгения Грачёва и его супругу **Елену** он пригласил в 2023 году в Екатеринбург на XXXII Всемирные студенческие игры.

Губернатор Свердловской области Евгений КУЙВАШЕВ подписал план мероприятий по созданию сети креативных кластеров на площадках промышленных территорий и иных неиспользуемых объектов. Перечень площадок для формирования сети, а также интерактивная карта их размещения появится в Свердловской области весной 2022 года.

Вторая жизнь заброшенным пространствам

План мероприятий утверждён в развитие инициативы свердловчан о создании сети центров креативных кластеров со штаб-квартирой в центре Екатеринбурга по адресу Вайнера, 16.

Преобразование заброшенных промплощадок в креативное пространство началось в Свердловской области с Сысерти – вокруг старинного железоделательного завода Турчаниновых-Соломирских была создана инфраструктура для привлечения гостей: амфитеатр, фудкорт, коворкинг, место для ярмарок. Сысертский проект поддержал Евгений Куйвашев, а сам подход уральцев к оживлению заброшенных промзон одобрил президент России **Владимир Путин,** которому в ноябре 2020 года презентовали идею создания креативного пространства «Лето на заводе». В результате Свердловская область одной из первых в стране стала участником федеральной программы Агентства стратегических инициатив по преобразованию промышленных территорий Rurban Creative Lab.

«Эти проекты дают вторую жизнь заброшенным пространствам. Стоит пустой завод, приходят творческие люди и делают там, к примеру, сцену для концертов или мастерские. Приходят предприниматели и открывают там кафе или магазин. И площадка снова становится интересной и нужной людям», – писал на своей странице в соцсети Евгений Куйвашев.

Согласно дорожной карте, будет создан региональный проектный центр для участия в федеральной программе Rurban Creative Lab. До конца апреля будет сформирован перечень потенциальных площадок, в том числе, культурного наследия, которые подходят для преобразования в креативное пространство. Порядок передачи недвижимости планируется утвердить летом текущего года. Также планируется в ближайшие два месяца создать интерактивную карту сети креативных кластеров Свердловской области. С помощью интерактивной карты, размещенной в интернете, заинтересованные предприниматели смогут выбрать подходящую площадку для воплощения своих идей. Здесь же будет действовать функция «одного окна» для обращения по самым разным вопросам.

В настоящее время креативные кластеры созданы в Сысерти, Черноисточинске, Нижнем Тагиле и Новоуральске. Оператором проекта является Свердловский областной фонд поддержки предпринимательства.

Популярные бренды – в малые города

Пиццерия и кафе мороженого популярных сетей открылись в Первоуральске и Краснотурьинске при господдержке.

Повышение качества жизни свердловчан – ключевая задача, поставленная губернатором **Евгением Куйвашевым** перед правительством.

- Результатом нашей общей работы должна быть удовлетворенность людей качеством жизни, чтобы каждый житель области мог сказать: «Мне нравится здесь жить! Я никуда отсюда не уеду!», – говорил губернатор.

В Первоуральске заработало кафе известной сети ItalianPizza, а в Краснотурьинске – кафе мороженого и десертов «33 пингвина» крупной федеральной сети.

При открытии обоих заведений предприниматели обращались за комплексной поддержкой в Свердловский областной фонд поддержки предпринимательства, которая доступна бизнесу в рамках проекта Business-Data.

- В Свердловской области инструменты франчайзинга активно используются в сфере реализации программ поддержки предпринимательства. Открытие по франшизе позволяет быстрее стартовать в бизнесе с меньшими рисками, этот инструмент лёг в основу комплексного регионального проекта Business-Data, – сказала министр инвестиций и развития Свердловской области **Виктория Казакова.**

Для Краснотурьинска это первый бизнес в рамках проекта Business-Data. Кафе «33 пингвина» открыли **Анна** и **Николай Зименс.** Теперь жителям северного Урала доступны более 70 сортов мороженого, выпечки и других десертов.

На открытие кафе в Краснотурьинске предприниматели получили заём областного фонда «Франшиза» на 900 тысяч рублей. Срок окупаемости инвестиций, по данным франчайзера, составит 4-8 месяцев.

- Мне давно хотелось открыть в Краснотурьинске что-то масштабное, уровня Екатеринбурга. Я сама живу в этом городе и являюсь мамой двоих детей. Знаю, как это важно для нашего города. СОФПП предоставил исследование рынка, выдал заём, помогает с продвижением, – рассказала Анна Зименс.

Первый семейный ресторан ItalianPizza открылся в Екатеринбурге в 2015 году. Сегодня в регионе под этим брендом работает больше 20 пиццерий, теперь и в Первоуральске.

Инвестиции в проект оцениваются в 4 миллиона рублей, срок окупаемости, по данным франчайзера, от 16 месяцев.

- Мы рассматривали разные варианты, но решили, что открыть бизнес по франшизе – самая удачная идея. Вместе с бизнесом ты покупаешь готовые бизнес-процессы, которые уже прошли и отточили другие люди. Результаты исследования фонда помогли нам утвердиться в наших идеях и начать с малых городов, где конкуренция не так высока, – рассказал управляющий пиццерией в Первоуральске **Дмитрий Толшин.**

Реализация проекта Business-Data осуществляется в несколько этапов. Сначала в городах проекта проводится исследование спроса: анализ платежных транзакций по банковским картам жителей позволяет выбрать направление для открытия перспективного бизнеса, далее СОФПП находит предпринимателей, заинтересованных в открытии своего дела, помогает им подобрать франшизу, при необходимости финансирует запуск. На сегодняшний день при господдержке открылось 27 новых бизнесов.

- Мы помогаем предпринимателям проанализировать незанятые рыночные ниши в городах проекта, определиться с оптимальной франшизой и выдаем при необходимости заем по низкой ставке, – сказал директор Свердловского областного фонда поддержки предпринимательства **Валерий Пиличев.**

Проект Business-Data стартовал в 2019 году в рамках национального проекта «Малое и среднее предпринимательство и поддержка индивидуальной предпринимательской инициативы». География проекта сегодня охватывает семь городов области.

Материалы 4-5 полос подготовила
Алена Дудина
Фото ДИП СО

Родники ирбитские
№ 8 от 17 февраля 2022 года

Для досуга жителей и развитие народных художественных промыслов

Члены правительства накануне приняли постановление о распределении субсидий из областного бюджета муниципальным образованиям. По итогам конкурса территории получат более 25 миллионов рублей на благоустройство мест досуга, совершенствование туристской инфраструктуры, а также развитие народных художественных промыслов.

Так, Нижний Тагил получит свыше 5,2 миллиона рублей на IV этап создания комплекса «Музейный квартал» с благоустройством «сада скульптур» на территории, прилегающей к зданию Нижнетагильского музея изобразительных искусств. Почти 3,9 миллиона рублей будут направлены на II этап благоустройства территории парка «Металлург» в поселке Верхняя Синячиха Алапаевского муниципального образования. В Алапаевске планируется благоустройство Елизаветинского сквера, на это город получит субсидию в размере 3,8 миллиона рублей. Сысертский городской округ получит около 3,3 миллиона рублей на создание туристско-информационного центра и развитие туристской навигации. Также будут профинансированы проекты в Краснотурьинске и Верхотурье. Всего на развитие объектов досуга и привлечение туристов из областного бюджета будет направлено 22 миллиона 310 тысяч рублей.

Кроме того, три муниципалитета получат безвозмездную помощь из областного бюджета на развитие народных художественных промыслов. Президент РФ **Владимир Путин** объявил 2022-й Годом культурного наследия народов России. Сделано это для популяризации народного искусства, сохранения культурных традиций, памятников истории и культуры, этнокультурного многообразия, культурной самобытности всех народов и этнических общностей нашей страны.

Так, на второй этап благоустройства территории музея истории подносного промысла «Дом Худояровых» Нижний Тагил получит 1,9 миллиона рублей. Сысертский городской округ получит 500 тысяч рублей на издание глянцевого журнала, посвященного промыслам территории. Порядка 450 тысяч рублей будет направлено в Каменск-Уральский городской округ на приобретение оборудования для участия мастеров в выставках и проведения фестиваля «Город мастеров».

Подготовила Алена Дудина

Он просто любит… удивлять

Первые навыки работы с деревом Ваня БУШМАНОВ получил в процессе общения с дедом – Тимофеем Семёновичем ИЛЬИНЫХ. Этот житель села Чубаровского не только мог подковать коня, вылечить домашний скот, но и служил в округе отменным столяром…

Став учителем физкультуры, Иван Петрович потом вел также уроки трудового обучения.

Ребята Еланской средней школы Байкаловского района, где он проработал 30 лет, с деревом были на «ты».

А потом и с березовой «кожей» - берестой.

Сам Иван Петрович начал пробовать мастерить берестяные изделия по примеру родственников **Камневых** - двоюродной сестры **Натальи Яковлевны** и её мужа **Павла Васильевича.**

У них шкатулки, туеса, тарелки, хлебницы и солонки были на загляденье. Иным хватало только погреть взгляд, а Ивану Петровичу захотелось это ремесло самому освоить.

Попробовал - не сразу, но стало получаться.

Ребят привлёк - члены школьного кружка «Чудо-береста» стали удивлять своими работами не только земляков, но даже Э.Э. Росселя, тогда губернатора, на областной выставке народного творчества «Мой край родной».

Подобных выставок, конкурсов, фестивалей было потом немало. «Грани таланта», «Осеннее очарование», «Новогодний переполох», «Дорогами сказов» - вот некоторые их названия.

Как итоги участия в творческом соперничестве – грамоты, дипломы, сертификаты…

Причём ещё вопрос, чем больше гордится Иван Петрович - собственными достижениями или успехами своих воспитанников…

Изготовление берестяных поделок – дело, во всех отношениях, непростое.

Как и где достать бересту в необходимом для мастера количестве?

У Бушманова, слава Богу, немало знакомых на байкаловской земле, занимающихся лесозаготовкой (есть среди них и его ученики).

Ивану Петровичу они не отказывают - для доброго дела берёзовой «одежды» не жалко.

Совсем нелегко отыскать или придумать орнамент, который потом «нарисуется» на берестяных боках туеска или шкатулки.

Помогали профильные книги и журналы, посильно оказывали содействие областной Центр традиционной народной культуры **(Г.Л. Бисерова)** и Байкаловский краеведческий музей **(Л.А. Сопегина).**

На фестивалях «Города мастеров» (оператор Ирбитский музей народного быта, основатель **М.И. Смердов**), проходящих в рамках Ирбитских ярмарок, Бушманов обязательно заводит приятельство с коллегами из других городов и весей (их, кстати, не так много), свое мастерство продемонстрировать, у других поучиться (если, конечно, есть чему)…

Что в итоге? Уверены, ещё не раз удивит Иван Петрович - и специалистов, знающих о народных ремеслах почти всё, и простых людей. Особенно тех, кто красоту распознаёт и оценивает с первого погляда.

Когда удивит? На ближайшей Ирбитской ярмарке. Дай Бог чтобы она только прошла в утвержденном месте и в запланированное время.

Валентин Живулин
Фото предоставлено автором

Первые претенденты уже есть

В Свердловской области 1 февраля стартовал сбор заявок на конкурс по присвоению общественного статуса «Достояние Среднего Урала». Напомним, указ о его учреждении в октябре прошлого года подписал губернатор Евгений КУЙВАШЕВ.

«Есть такие ценности, которые очень точно характеризуют Свердловскую область, выделяют нас среди других регионов и территорий. Это хранители нашей самобытности и уникальности. И есть люди, которые их придумали, создали, воплотили. Так, ***Павел Петрович Бажов*** *и его сказы – навечно символ Среднего Урала. Как и горнозаводское наследие Демидовых, или легендарная «тридцатьчетвёрка», или «Уральская рябинушка». В этом же ряду, безусловно, Свердловский рок-клуб, отряд «Каравелла» и его создатель* ***Владислав Петрович Крапивин,*** *волейбольная «Уралочка» и* ***Николай Васильевич Карполь****»,* – написал ранее Евгений Куйвашев на своей странице в Instagram.

Старт проекта «Достояние Среднего Урала» символично совпал с Годом культурного наследия народов России, объявленным президентом страны. С инициативой ввести такую форму поощрения для людей или явлений, которые формируют положительный имидж региона, выступила общественная палата. Глава региона общественников поддержал.

Статус «Достояние Среднего Урала» может быть присвоен географическим объектам, историческим событиям, достижениям науки, художественной культуры, спорта, традиционным мероприятиям, коллективам и организациям, которые занимаются популяризацией достижений науки и техники, литературы, культуры, музыки и спорта.

Сегодня поступили первые заявки на конкурс. Поддержать легенду российского волейбола, тренера, наставника Николая Васильевича Карполя и его легендарную команду «Уралочка» пожелали нынешние спортсменки главной волейбольной команды Свердловской области. Они направили заявку о присвоении статуса «Достояние Среднего Урала» волейбольному клубу «Уралочка». Сам Николай Васильевич поддержал идею.

- Выдвигая идею об общественном статусе «Достояние Среднего Урала» наш губернатор Евгений Владимирович Куйвашев назвал волейбольный клуб «Уралочка» заслуженным брендом региона. Нам приятна такая оценка. За спортивными достижениями «Уралочки» стоит труд тысяч спортсменов самого высокого класса, победителей международных соревнований и Олимпийских игр. Это большой труд и гордость за победы, которые всегда были посвящены России, Свердловской области, Екатеринбургу. В начале нашего пути мы ставили перед собой самые амбициозные цели, и так продолжается по сей день. Я буду горд за всех своих подопечных – бывших, настоящих и будущих спортсменок, если команда «Уралочка» будет признана достоянием нашего региона. Спортсменам это придаст дополнительный стимул побеждать и в тысячный раз посвящать победы Свердловской области, – сказал Николай Карполь.

Руководитель Центра гражданско-патриотического воспитания «Каравелла» **Лариса Крапивина** предложила сразу несколько вариантов.

- В первую очередь, достояние Среднего Урала – это люди, которые развивали регион, которые строили этот город, которые на протяжении почти трёх веков улучшали жизнь этой земли и изменяли её. Если мы говорим про нематериальные ценности, то к ним я бы отнесла наши театры, заводы и промышленные предприятия, замечательные культурные образовательные центры, которые готовят специалистов для всей сферы, спорт, без которого жить очень сложно, патриотические организации – они формируют характер, от них очень многое зависит в создании того эмоционально-нравственного культурного слоя, в котором живут и растут сегодня дети, – отметила Лариса Крапивина.

Она также предположила, что дети, которые занимаются в Центре гражданско-патриотического воспитания «Каравелла», достоянием Среднего Урала назвали бы Владислава Петровича Крапивина – «человека, который 60 лет прожил в этом регионе и всегда показывал пример гражданской позиции и пример того, каким должен быть настоящий вдохновитель».

Территория Ирбита и Ирбитского района славится Ирбитской ярмаркой, она давно значится в календаре культурных событий региона. Ее история богата. С точек зрения и сохранения исторической самобытности и современной экономической значимости Ирбитская ярмарка вполне может претендовать на присвоении статуса «Достояние Среднего Урала».

Открытое общественное голосование по выбору объектов, которым будет присвоен статус «Достояние Среднего Урала», стартует 1 августа и завершится 1 октября текущего года. Церемония официального подведения итогов голосования и вручения дипломов будет проводиться ежегодно 17 января - в День образования Свердловской области.

Положение о конкурсе размещено на сайте Общественной палаты Свердловской области: http://www.opso66.ru/dostoyanie-srednego-urala.html.

Подготовила Алена Дудина

На старт!

«Лыжня России» продолжается: глава Ирбитского района принял участие в «Лыжне России-2022».

Во всех регионах страны в минувшее выходные прошла самая массовая лыжная гонка «Лыжня России-2022». Однако массовость нынче определяется не по количеству одновременно стартовавших спортсменов и любителей, а по общему числу участников, которые могли преодолеть свою дистанцию в любое удобное время в течение февраля.

Лыжная база «Феникс» в деревне Кирилловой – любимое место для массовых стартов у жителей Ирбитского района. И если раньше на главный старт сезона одновременно выходили сотни лыжников (это малыши детсадовского возраста, школьники, рабочий класс, пенсионеры и профессиональные спортсмены), то уже второй год одно из самых массовых спортивных событий в Ирбитском районе вынужденно проходит с ограничениями из-за коронавируса. Массовых забегов в этом году вновь не было. Желающие принять участие проходили онлайн-регистрацию на сайте «Лыжня России-2022 Свердловской области». Зарегистрировавшиеся получали сувенирную продукцию: шапочки, стартовую майку и магнитик. Место, день и время для личного забега каждый выбирал самостоятельно. Глава Ирбитского района **Алексей Никифоров** вместе с сыном **Александром** свою дистанцию в 2023 метра пробежали в минувшую субботу.

- Вчера зарегистрировался, получил номер, шапочку и сегодня в полном снаряжении отправился на лыжню, – рассказал Алексей Валерьевич после финиша. – *Ощущение хорошее, чувствуется бодрость. Снежок украсил трассу, лес вокруг стал прекрасным. Когда едешь, еще и успеваешь полюбоваться. Два километра – это уже большой шаг к здоровью. Всех приглашаю! Приходите, прокатитесь.*

Регистрация на сайте «Лыжни России» проходила с 1 по 12 февраля. Однако в Свердловской области продлили декаду лыжного спорта до 1 марта, чтобы у жителей всех возрастов была возможность принять участие в «Лыжне России». А значит, еще можно успеть стать участником всероссийской лыжной гонки. После регистрации достаточно в любое удобное время пробежать свою дистанцию, зафиксировать результат и отправить на сайт организаторов.

Николай Крошняков

Более сотни жителей Ирбитского района уже зарегистрировались и приняли участие в соревнованиях. Одни бежали на городской лыжной трассе, другие выбирали лыжню в лесу ближе к дому. Ведь не имеет большого значения, где участник пробежит свою дистанцию. Многие жители района выбрали местом для личных стартов лыжную базу «Феникс» в деревне Кирилловой. Директор базы **Николай Крошняков** говорит, что в этом году из-за поздно выпавшего снега работать начали только в конце декабря. Сегодня на «Феникс» покататься приезжают любители активного отдыха со всего района. Трасса накатана, музыка для поднятия настроения играет. В выходные с 11.00 работает прокат лыж. В будни кататься тоже можно, но только на своих лыжах.

Анастасия Мохнашина
Фото ТВ-компании «Родники ирбитские»

Самые стойкие встали на лыжи

Традиционная Всероссийская массовая гонка «Лыжня России» отметила нынче свое 40-летие.

Ежегодно самое массовое спортивное мероприятие собирает более 500 тысяч участников из 70 субъектов страны. Символично, что прошла она под эгидой Олимпиады в Пекине, где наши лыжники показывают высокие результаты. Воодушевленные успехами наших спортсменов, тысячи человек вышли на лыжню, чтобы подтвердить свою приверженность спортсменам, а заодно получить заряд бодрости и здоровья.

Конечно, пандемия вносит коррективы в массовость забегов. Но, соблюдая меры предосторожности, взрослые и дети, стремящиеся поддерживать хорошую форму и самочувствие, устремились к снежным дорожкам. Их не так много в наших населенных пунктах – деревне Якшиной и поселке Красногвардейском, где были сделаны снимки. Впрочем, и одиночки, появившиеся на лыжных трассах, вызывают чувство уважения и восхищения.

Юрий Алмакаев
Фото автора

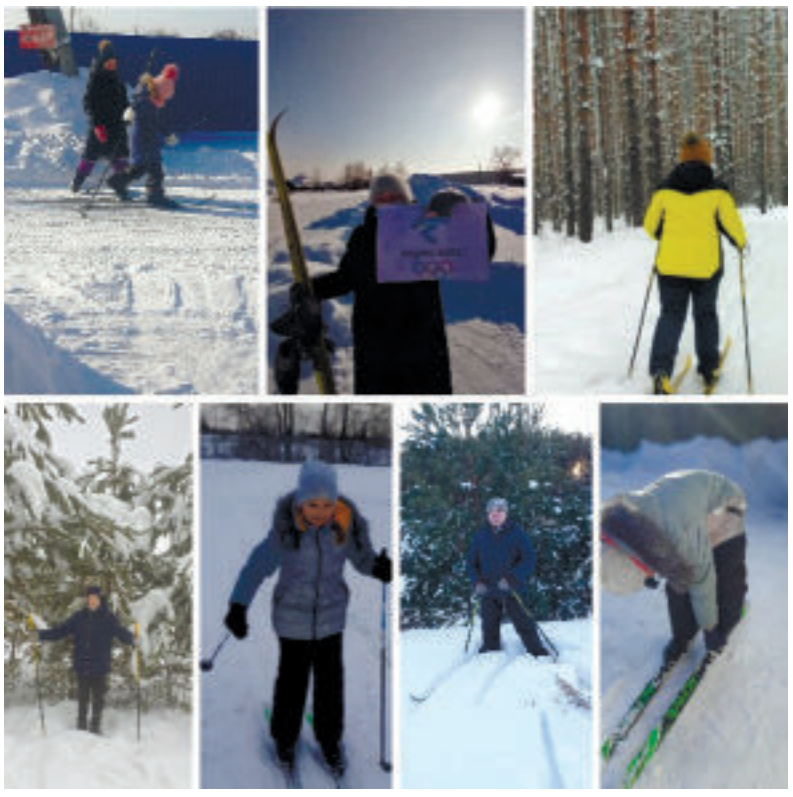

Проект министерства физической культуры и спорта Свердловской области «Спорт-лидер» по выявлению школьников с организаторскими способностями и лидерскими качествами для приобщения сверстников и родителей к спорту вошёл в топ-100 лучших практик России по поддержке семьи и детства.

Им присваивается звание «Начинающий спорт-лидер»!

Губернатор Свердловской области **Евгений Куйвашев** не раз отмечал, что регион системно и интенсивно работает над тем, чтобы у жителей, начиная с самого юного возраста, было сформирована устойчивая привычка вести здоровый образ жизни. Уже сейчас почти 87 % детей и молодёжи занимаются физкультурой и спортом.

- Сегодня проект «Спорт-лидер» внедрен в школах 22 муниципалитетов Свердловской области. Отбор ребят идёт с третьего класса. Лидерам присваивается звание «Начинающий спорт-лидер». Ребёнок сам посещает спортивные секции и все школьные соревнованиях, а также привлекает к этому одноклассников и родителей. Под контролем классного руководителя и учителя физкультуры ведет специальный дневник, куда записывает все свои организаторские достижения. Например, ученики 30-й школы Екатеринбурга за год привлекли к спортивным занятиям всех своих родителей – тысячу человек. Взрослые участвуют в соревнованиях, многие впервые пошли в фитнес и в спортивные секции, – рассказал 25 января на пресс-конференции министр физической культуры и спорта Свердловской области **Леонид Рапопорт.**

В 5-6 классах спортивные лидеры начинают привлекать к спорту сверстников через свои социальные сети и уже носят звание «Спорт-лидер в действии». В 7-9 классе спортивных лидеров называют «Активный спорт-лидер». Подростки уже сами организуют соревнования. В 10-11 классе школьные спортивные лидеры становятся наставниками у детей младших классов.

Министр Леонид Рапопорт, который лично принимал участие в разработке программы «Спорт-лидер», напомнил, что мероприятия проекта решают задачи сразу нескольких национальных проектов: «Демография», «Образование», «Здравоохранение».

Говоря об итогах 2021 года, министр напомнил, что в прошлом году в Свердловской области было проведено десять международных соревнований, в том числе Континентальный кубок по лыжному двоеборью на трамплинном комплексе в Нижнем Тагиле, чемпионат Европы по парусному спорту, чемпионат и первенство Европы по пауэрлифтингу и другие. Самым примечательным, считает Леонид Рапопорт, был шахматный турнир «Турнир претендентов ФИДЕ». Он стал самым длинным в спортивной истории турниром, потому что из-за пандемии был прерван и возобновлен спустя несколько месяцев. Организаторы турнира этот факт подали на включение в книгу рекордов Гиннеса. Ещё этот турнир стал рекордсменом – его смотрели 40 миллионов зрителей. А соревнования по прыжкам на лыжах с трамплина в Нижнем Тагиле посмотрели 20 миллионов зрителей по всему миру.

Особое место в спортивном календаре Свердловской области занимают физкультурно-оздоровительные мероприятия с массовым участием жителей региона. Наиболее масштабными по территориальному охвату и числу участников в 2021 стали «Лыжня России», массовые соревнования по конькобежному спорту «Лед надежды нашей», «Майская прогулка», Всероссийские соревнования по футболу «Кожаный мяч» и другие. Всего в массовых спортивных мероприятиях приняли участие свыше двух миллионов уральцев.

В 2021 году в Свердловской области было построено, отремонтировано и оснащено оборудованием более 30 спортивных объектов, проведено около 12 тысяч спортивных и физкультурных мероприятий.

- 2021 год был ещё примечателен победами наших спортсменов на Олимпиаде и Паралимпиаде. Олимпийские и Паралимпийские игры в Токио еще раз подтвердили статус Свердловской области как кузницы чемпионов, – заявил министр.

Всего в прошлом году уральскими спортсменами, представляющими Россию на международных соревнованиях, было завоёвано 355 медалей (157 золотых, 113 серебряных, 85 бронзовых), на всероссийских соревнованиях – 2 434 медали (766 золотых, 773 серебряных, 895 бронзовых).

В этом году в Свердловской области планируется провести крупные мероприятия – Всемирный саммит спорта и бизнеса «SportAccord», международные соревнования «Турне двух трамплинов «Синяя птица», чемпионат Европы по самбо, суперфинал Лиги Ассоциации студенческого баскетбола, международные соревнования по практической стрельбе «Евразия Экстрим Опен», чемпионат мира по волейболу среди мужских команд, кубок мира FISU среди университетских команд по спортивным единоборствам «COMBAT SPORT», этапы Кубка мира FIS по прыжкам на лыжах с трамплина среди мужчин.

Подготовила Алена Дудина

Родники ирбитские

№ 8 от 17 февраля 2022 года

Подписку на бумажном носителе можно оформить с любого месяца в любом почтовом отделении. Подписку в электроннном виде можно оформить в редакции газеты.

ТЕЛЕПРОГРАММА

с 21 февраля по 27 февраля

ПН 21 ФЕВРАЛЯ

1

05.00, 09.25 «Доброе утро» 12+
09.00, 12.00, 15.00, 18.00, 03.00 Новости 16+
09.50 «Жить здорово!» 16+
10.55 «Модный приговор» 6+
12.15, 17.00, 01.05, 03.05 «Время покажет» 16+
15.15 «Давай поженимся!» 16+
16.00 «Мужское/Женское» 16+
18.40 «На самом деле» 16+
19.45 «Пусть говорят» 16+
21.00 «Время»
21.30 Т/с «СЕРЕБРЯНЫЙ ВОЛК» 16+
23.20 «Вечерний Ургант» 16+
00.00 «Познер» 16+

РОССИЯ 1

05.00, 09.30 «Утро России»
09.00, 14.30, 21.05 ВЕСТИ-УРАЛ
09.55 «О самом главном» 12+
11.00, 14.00, 17.00, 20.00 ВЕСТИ
11.30 «Судьба человека» 12+
12.40, 18.40 «60 минут» 12+
14.55 Х/ф «ВТОРОЕ ДЫХАНИЕ» 16+
17.15 «Прямой эфир» 16+
21.20 Т/с «КОГДА ЗАКОНЧИТСЯ ФЕВРАЛЬ» 12+
23.20 «Вечер с Владимиром Соловьевым» 12+
02.20 Х/ф «ВТОРОЕ ДЫХАНИЕ» 16+

НТВ

04.55 Т/с «ВОЗВРАЩЕНИЕ МУХТАРА» 16+
06.30 «Утро. Самое лучшее» 16+
08.00, 10.00, 13.00, 16.00, 19.00, 23.15 «Сегодня»
08.25, 10.25 Т/с «МОРСКИЕ ДЬЯВОЛЫ. СМЕРЧ» 16+
13.25 «Чрезвычайное происшествие»
14.00 «Место встречи»
16.45 «За гранью» 16+
17.50 «ДНК» 16+
20.00 Т/с «ЗОЛОТО» 16+
23.35 Т/с «ПЕС» 16+
03.30 Т/с «СХВАТКА» 16+

ТНТ

07.00 «ТНТ. Gold» 16+
08.25, 18.00 Т/с «ОТПУСК» 16+
10.00 «САШАТАНЯ» 16+
15.00 Т/с «УНИВЕР. НОВАЯ ОБЩАГА» 16+
20.00 «ДЕВУШКИ С МАКАРОВЫМ» 16+
21.00 «Где логика?» 16+
22.00 Т/с «РЕСТОРАН ПО ПОНЯТИЯМ» 16+
23.00 Х/ф «САМЫЙ ЛУЧШИЙ ФИЛЬМ» 18+
01.00 «Такое кино!» 16+
01.30 «Импровизация» 16+
04.00 «Comedy Баттл» 16+
04.50 «Открытый микрофон» 16+
06.30 «ТНТ. Best» 16+

Ц

06.00 «Настроение»
08.25 «Большое кино». «Офицеры» 12+
09.00 Т/с «МАЙОР И МАГИЯ» 16+
10.40, 00.35, 02.55 «Петровка, 38» 16+
10.55 «Городское собрание»
11.30, 14.30, 17.50, 22.00, 00.00 «События»
11.50 Т/с «ПУАРО АГАТЫ КРИСТИ» 12+
13.40, 05.25 «Мой герой» 12+
14.50 «Город новостей»
15.05, 03.10 Т/с «АННА-ДЕТЕКТИВЪ» 12+
17.00 Д/ф «Савелий Крамаров» 16+
18.10 Х/ф «СЛЕД ЛИСИЦЫ НА КАМНЯХ» 12+
22.35 «Последний аргумент» 16+
23.05 «Знак качества» 16+
00.55 «Прощание» 16+
01.35 Д/ф «Пьяная слава» 16+
02.15 «Тамара Носова» 16+
04.45 Д/ф «Олег Видов. Всадник с головой» 12+

СТС

06.00, 05.50 «Ералаш»
06.05 М/с «Три кота»
06.15 М/с «Сказки» 6+
06.30 М/с «Как приручить дракона. Легенды»
07.00 М/с «Том и Джерри»
08.00 Х/ф «ПАРК ЮРСКОГО ПЕРИОДА 1, 2, 3» 16+
14.55 Х/ф «ГОДЗИЛЛА» 16+
17.25 Х/ф «ГОДЗИЛЛА 2. КОРОЛЬ МОНСТРОВ» 16+
20.00 «Не дрогни!» 16+
20.55 Х/ф «ТИХООКЕАНСКИЙ РУБЕЖ 2» 12+
23.05 Х/ф «МАКС ПЭЙН» 16+
01.00 «Кино в деталях» 18+
02.00 «Живое» 18+
03.35 Т/с «ВОРОНИНЫ» 16+
05.10 «6 кадров» 16+
05.30 М/ф

5

05.00, 09.00, 13.00, 17.30, 00.00, 03.20 «Известия»
05.40 Х/ф «РАСКАЛЕННЫЙ ПЕРИМЕТР» 16+
09.25, 13.25 Т/с «ЧУЖОЙ РАЙОН 3» 16+
17.45 Т/с «МОРСКИЕ ДЬЯВОЛЫ. СУДЬБЫ» 16+
19.40, 00.30 Т/с «СЛЕД» 16+
23.10 Т/с «ВЕЛИКОЛЕПНАЯ ПЯТЕРКА 4» 16+
03.30 Т/с «ДЕТЕКТИВЫ» 16+

06.00 «Патрульный участок на дорогах» 16+
06.30, 08.00, 13.00 «Новости ТАУ «9 1/2. Итоги недели» 16+
07.30 «Новости ТМК» 16+
07.40 «Прокуратура на страже закона» 16+
09.00, 15.00 Т/с «ГОСПОДА-ТОВАРИЩИ» 16+
11.25 Д/ф «Танцы народов» 12+
12.00, 18.30, 20.30, 00.00 «Все говорят об этом» 16+
12.30, 17.30, 22.30, 01.50, 02.30, 03.30, 04.30, 05.30 «События. Акцент» 16+
12.40 «О личном и наличном»
14.00 «Навигатор» 12+
14.30 «Большой поход Гумбольдта. Берёзовский»
17.40, 19.00, 21.00, 23.00, 00.50 «Новости ТАУ «9 1/2» 16+
18.10, 22.40, 00.30, 02.40, 03.40, 04.40, 05.40 «Патрульный участок» 16+
20.00, 22.00, 01.20, 02.00, 03.00, 04.00, 05.00 «События» 16+

ВТ 22 ФЕВРАЛЯ

1

05.00, 09.25 «Доброе утро» 12+
09.00, 12.00, 15.00, 18.00 Новости 16+
09.50 «Жить здорово!» 16+
10.55, 02.20 «Модный приговор»
12.15, 17.00, 01.15, 03.05 «Время покажет» 16+
15.15, 03.10 «Давай поженимся!» 16+
16.00, 03.50 «Мужское/Женское» 16+
18.40 «На самом деле» 16+
19.45 «Пусть говорят» 16+
21.00 «Время»
21.30 Т/с «СЕРЕБРЯНЫЙ ВОЛК» 16+
22.25 Юбилейный концерт В. Бутусова 12+
00.25 «Познер» 16+
01.35 «Наедине со всеми» 16+

РОССИЯ 1

05.00, 09.30 «Утро России»
09.00, 14.30, 21.05 ВЕСТИ-УРАЛ
09.55 «О самом главном» 12+
11.00, 14.00, 17.00, 20.00 ВЕСТИ
11.30 «Судьба человека» 12+
12.40, 18.40 «60 минут» 12+
14.55 Х/ф «ВТОРОЕ ДЫХАНИЕ» 16+
17.15 «Прямой эфир» 16+
21.20 Т/с «КОГДА ЗАКОНЧИТСЯ ФЕВРАЛЬ» 12+
23.20 «Вечер с Владимиром Соловьевым» 12+
02.20 «Идущие в огонь» 12+
03.00 Х/ф «ВТОРОЕ ДЫХАНИЕ» 16+

НТВ

04.55 Т/с «ВОЗВРАЩЕНИЕ МУХТАРА» 16+
06.30 «Утро. Самое лучшее» 16+
08.00, 10.00, 13.00, 16.00, 19.00, 23.15 «Сегодня»
08.25, 10.25 Т/с «МОРСКИЕ ДЬЯВОЛЫ. СМЕРЧ» 16+
13.25 «ЧП»
14.00 «Место встречи»
16.45 «За гранью» 16+
17.50 «ДНК» 16+
20.00 Т/с «ЗОЛОТО» 16+
23.35 Т/с «ПЕС» 16+
03.25 «Их нравы»
03.40 Т/с «СХВАТКА» 16+

ТНТ

07.00 «ТНТ. Gold» 16+
08.25, 18.00 Т/с «ОТПУСК» 16+
10.00 «САШАТАНЯ» 16+
15.00 Т/с «УНИВЕР. НОВАЯ ОБЩАГА» 16+
20.00 Т/с «ДЕВУШКИ С МАКАРОВЫМ» 16+
21.00, 00.45 «Импровизация» 16+
22.00 Т/с «РЕСТОРАН ПО ПОНЯТИЯМ» 16+
23.00 Х/ф «САМЫЙ ЛУЧШИЙ ФИЛЬМ 2» 16+
04.10 «Comedy Баттл» 16+
04.55 «Открытый микрофон» 16+
06.35 «ТНТ. Best» 16+

Ц

06.00 «Настроение»
08.25 «Доктор И...» 16+
09.00 Т/с «МАЙОР И МАГИЯ» 16+
10.40, 04.50 Д/ф «Родион Нахапетов. Любовь длиною в жизнь» 12+
11.30, 14.30, 17.50, 22.00 «События»
11.50 Т/с «ПУАРО АГАТЫ КРИСТИ» 12+
13.40 «Мой герой» 12+
14.50 «Город новостей»
15.05, 03.15 Т/с «АННА-ДЕТЕКТИВЪ» 12+
17.00 Д/ф «Инна Ульянова. А кто не пьет?» 16+
18.15 Х/ф «РЫЦАРЬ НАШЕГО ВРЕМЕНИ» 12+
22.35 «Хватит слухов!» 16+
23.05 «90-е. Одесский юмор» 16+
00.00 Х/ф «ЗАТЕРЯННЫЕ В ЛЕСАХ» 16+
01.40 «Петровка, 38» 16+
01.55 «Прощание. Владимир Мулявин» 16+
02.35 Д/ф «Любовь первых» 12+
05.30 Х/ф «НЕПОДСУДЕН» 6+

СТС

06.00, 05.50 «Ералаш»
06.05 М/с «Три кота»
06.15 М/с «Сказки» 6+
06.35 М/ф «Забавные истории» 6+
07.00 М/с «Том и Джерри»
08.00, 03.45 Т/с «ВОРОНИНЫ» 16+
10.00 «Смехbook» 16+
10.25 Х/ф «МАКС ПЭЙН» 16+
12.20 «Полный блэкаут» 16+
13.10 Шоу «Уральских пельменей» 16+
14.45 Т/с «ДЫЛДЫ» 16+
18.30 «СЕНЯ-ФЕДЯ» 16+
20.00 Х/ф «ПОЛТОРА ШПИОНА» 16+
22.05 Х/ф «ЦЫПОЧКА» 16+
00.10 Х/ф «(НЕ)ИДЕАЛЬНЫЙ МУЖЧИНА» 12+
01.55 Х/ф «ЧЕГО ХОТЯТ МУЖЧИНЫ» 18+
05.20 «6 кадров» 16+
05.30 М/ф

5

05.00, 09.00, 13.00, 17.30, 00.00, 03.20 «Известия»
05.25 Т/с «УЛИЦЫ РАЗБИТЫХ ФОНАРЕЙ» 16+
09.25, 13.25 Т/с «ЧУЖОЙ РАЙОН 3» 16+
17.45 Т/с «МОРСКИЕ ДЬЯВОЛЫ. СУДЬБЫ» 19.40, 00.30 Т/с «СЛЕД» 16+
23.10 Т/с «ВЕЛИКОЛЕПНАЯ ПЯТЕРКА 4» 16+
03.30 Т/с «ДЕТЕКТИВЫ» 16+

06.30, 08.00, 13.00, 17.40, 19.00, 21.00, 23.00, 00.50 «Новости ТАУ «9 1/2» 16+
07.25, 08.55, 11.20, 11.55, 13.55, 14.55, 17.25 «Погода на «ОТВ» 6+
09.00, 15.00 Т/с «ГОСПОДА-ТОВАРИЩИ» 16+
11.25 Д/ф «Малахитовая дипломатия. Начало» 12+
12.00, 18.30, 20.30, 00.00 «Все говорят об этом» 16+
12.30, 22.30, 01.50, 02.30, 03.30, 04.30, 05.30 «События. Акцент» 16+
12.40, 18.10, 22.40, 00.30, 02.40, 03.40, 04.40, 05.40 «Патрульный участок» 16+
14.00 «Навигатор» 12+
14.30 «Большой поход Гумбольдта. Невьянск» 6+
17.30 «Час ветерана» 16+
22.25 «Вести настольного тенниса» 12+

СР 23 ФЕВРАЛЯ

1

05.10 «Россия от края до края» 12+
06.00 «Доброе утро»
10.00, 12.00 Новости 16+
10.10 «Александр Невский»
12.10 Х/ф «КРЕПОСТЬ БАДАБЕР» 16+
15.55 Концерт Ансамбля имени Александрова в Большом театре 12+
17.20 Юбилейный концерт Н. Расторгуева и группы «Любэ» 12+
19.00 Х/ф «СИРИЙСКАЯ СОНАТА» 16+
21.00 «Время»
21.20 Х/ф «ОФИЦЕРЫ» 6+
23.05 Концерт «Офицеры»
01.40 «Наедине со всеми» 16+
02.25 «Модный приговор»
03.15 «Давай поженимся!» 16+
03.55 «Мужское/Женское» 16+

РОССИЯ 1

04.40 Х/ф «ЛЮБОВЬ НЕ ПО ПРАВИЛАМ» 12+
06.20 Х/ф «ВЫЙТИ ЗАМУЖ ЗА ГЕНЕРАЛА» 16+
10.10 «Сто к одному»
11.00, 20.00 ВЕСТИ
11.20 «Юмор! Юмор! Юмор!!» 16+
12.25 Х/ф «МАРШРУТЫ ЛЮБВИ» 12+
16.10 Х/ф «ИВАН ВАСИЛЬЕВИЧ МЕНЯЕТ ПРОФЕССИЮ» 6+
18.00 Большой праздничный концерт, посвященный Дню защитника Отечества
21.05 ВЕСТИ-УРАЛ
21.20 Х/ф «ОГОНЬ» 6+
23.50 Х/ф «ЭКИПАЖ» 6+
02.35 Х/ф «ОХОТА НА ПИРАНЬЮ» 16+

НТВ

04.55 Х/ф «ЛЕЙТЕНАНТ СУВОРОВ» 12+
06.35 Х/ф «НАЧАЛЬНИК РАЗВЕДКИ» 12+
07.35, 08.20 Х/ф «ОТСТАВНИК» 16+
08.00, 10.00, 16.00, 19.00 «Сегодня»
10.20 Х/ф «ОТСТАВНИК 2, 3» 16+
14.30, 16.20 Х/ф «ОТСТАВНИК. ОДИН ЗА ВСЕХ» 16+
17.00 Х/ф «ОТСТАВНИК. СПАСТИ ВРАГА» 16+
19.40 Х/ф «ДИНА И ДОБЕРМАН» 12+
00.00 Концерт «Квартирник НТВ у Маргулиса» 16+
01.20 Х/ф «ОТСТАВНИК. ПОЗЫВНОЙ «БРОДЯГА» 16+
03.05 Т/с «СХВАТКА» 16+

ТНТ

07.00 «ТНТ. Gold» 16+
08.25 Т/с «ОТПУСК» 16+
10.00 Т/с «ПОЛИЦЕЙСКИЙ С РУБЛЕВКИ» 16+
18.20 Т/с «ПОЛИЦЕЙСКИЙ С РУБЛЕВКИ. НОВОГОДНИЙ БЕСПРЕДЕЛ» 16+
20.15 «ПОЛИЦЕЙСКИЙ С РУБЛЕВКИ. НОВОГОДНИЙ БЕСПРЕДЕЛ 2» 16+
22.00 Т/с «РЕСТОРАН ПО ПОНЯТИЯМ» 16+
22.40 «САМЫЙ ЛУЧШИЙ ФИЛЬМ 3-ДЭ» 16+
00.45 «Импровизация» 16+
03.20 «Comedy Баттл» 16+
04.10 «Открытый микрофон» 16+
06.35 «ТНТ. Best» 16+

Ц

07.05 Х/ф «ПРИСТУПИТЬ К ЛИКВИДАЦИИ» 12+
09.50 Д/ф «Рыцари советского кино» 12+
10.40 Д/ф «Хроники российского юмора» 12+
11.30, 23.40 «События»
11.50 Д/ф «Армейский юмор. Почти всерьез» 12+
12.35 Х/ф «СОЛДАТ ИВАН БРОВКИН» 6+
14.20 Х/ф «ИВАН БРОВКИН НА ЦЕЛИНЕ» 12+
16.10 «Мужская тема» 12+
17.15 Д/ф «Русский шансон. Фартовые песни» 12+
18.00 Х/ф «КОМНАТА СТАРИННЫХ КЛЮЧЕЙ» 12+
21.45 «Песни нашего двора»
22.50 «Назад в СССР!» 12+
23.55 Х/ф «КРУТОЙ» 16+
01.30 Х/ф «МЕСТЬ НА ДЕСЕРТ» 12+
04.35 Д/ф «Борис Мокроусов. «Одинокая бродит гармонь...» 12+
05.20 «Мой герой» 12+

СТС

06.00, 05.50 «Ералаш»
06.05 М/с «Три кота»
06.15 М/с «Рождественские истории» 6+
06.30 М/с «Забавные истории» 6+
07.00 М/с «Том и Джерри»
09.30 Х/ф «(НЕ)ИДЕАЛЬНЫЙ МУЖЧИНА» 12+
11.20 Х/ф «ЦЫПОЧКА» 16+
13.25 Х/ф «ПОЛТОРА ШПИОНА» 16+
15.30 М/ф «Монстры на каникулах, 1, 2, 3» 6+
21.00 Х/ф «ПОСЛЕДНИЙ БОГАТЫРЬ» 12+
23.20 Х/ф «ДЖЕК - ПОКОРИТЕЛЬ ВЕЛИКАНОВ» 12+
01.35 Х/ф «ПЛОХИЕ ПАРНИ» 18+
03.30 Т/с «ВОРОНИНЫ» 16+
05.25 М/ф

5

05.00 М/с «Маша и медведь»
05.05 Д/ф «Моя родная армия» 12+
06.30, 01.35 Т/с «ДЖУЛЬБАРС» 16+
14.35 Х/ф «РЖЕВ» 12+
17.00 Х/ф «ТУРИСТ» 16+
19.00 Х/ф «ОТПУСК ЗА ПЕРИОД СЛУЖБЫ» 16+
23.00 Х/ф «СОЛНЦЕПЕК» 18+

Прошу считать недействительным аттестат №66 АА 0065163, выданный на имя Пономарева Сергея Игоревича, в связи с его утерей.

06.00, 07.30 «События» 16+
06.30, 08.00, 19.00, 23.30 «Новости ТАУ «9 1/2» 16+
09.00, 17.30 «История воздушных таранов» 12+
10.25 «Мое родное. Милиция» 12+
11.15, 14.40, 00.30 Х/ф «ЗАГРАДОТРЯД: СОЛО НА МИННОМ ПОЛЕ» 12+
13.00 Баскетбол. Евролига. «УГМК» (Екатеринбург) - «МБА» (Москва). В перерыве - «Обзорная экскурсия»
16.15 «Мое родное. Физкультура» 12+
17.00 «Навигатор» 12+
20.00 Х/ф «ВАЛЕРИЙ ХАРЛАМОВ. ДОПОЛНИТЕЛЬНОЕ ВРЕМЯ» 12+
21.50 Х/ф «ГЕНИИ» 12+
03.45 Концерт «Когда мне было 20 лет» 16+
05.25 Д/ф «Музыка для Балабанова» 16+

ЧТ 24 ФЕВРАЛЯ

1
05.00, 09.25 «Доброе утро» 12+
09.00, 12.00, 15.00, 18.00, 03.00 Новости 16+
09.50 «Жить здорово!» 16+
10.55 «Модный приговор» 6+
12.15, 17.00, 01.30, 03.05 «Время покажет» 16+
15.15 «Давай поженимся!» 16+
16.00 «Мужское/Женское» 16+
18.40 «На самом деле» 16+
19.45 «Пусть говорят» 16+
21.00 «Время»
21.30 Х/ф «КРАСНЫЙ ПРИЗРАК» 16+
23.25 «Большая игра» 16+
00.20 «Его звали Майор Вихрь» 16+

РОССИЯ 1
05.00, 09.30 «Утро России»
09.00, 14.30, 21.05 ВЕСТИ-УРАЛ
09.55 «О самом главном» 12+
11.00, 14.00, 17.00, 20.00 ВЕСТИ
11.30 «Судьба человека» 12+
12.40, 18.40 «60 минут» 12+
14.55 Х/ф «ИВАН ВАСИЛЬЕВИЧ МЕНЯЕТ ПРОФЕССИЮ» 6+
17.15 «Прямой эфир» 16+
21.20 Т/с «КОГДА ЗАКОНЧИТСЯ ФЕВРАЛЬ» 12+
23.20 «Вечер с В. Соловьевым» 12+
02.20 Х/ф «ЭКИПАЖ» 6+

НТВ
04.55 Т/с «ВОЗВРАЩЕНИЕ МУХТАРА» 16+
06.30 «Утро» 16+
08.00, 10.00, 13.00, 16.00, 19.00, 23.25 «Сегодня»
08.25, 10.25 «МОРСКИЕ ДЬЯВОЛЫ. СМЕРЧ» 16+
13.25 «ЧП»
14.00 «Место встречи»
16.45 «За гранью» 16+
17.50 «ДНК» 16+
20.00 Т/с «ЗОЛОТО» 16+
23.45 «ЧП. Расследование» 16+
00.20 «Поздняков» 16+
00.35 «Мы и наука. Наука и мы» 12+
01.35 Х/ф «ЗНАКОМСТВО» 16+
03.10 «Их нравы»
03.35 Т/с «СХВАТКА» 16+

ТНТ
07.00 «ТНТ. Gold» 16+
08.25 «Перезагрузка» 16+
09.00 «САШАТАНЯ» 16+
15.15 Т/с «УНИВЕР. НОВАЯ ОБЩАГА» 16+
16.20 Т/с «ПОЛИЦЕЙСКИЙ С РУБЛЕВКИ. НОВОГОДНИЙ БЕСПРЕДЕЛ 1, 2» 16+
20.00 Т/с «ДЕВУШКИ С МАКАРОВЫМ» 16+
21.00 «Двое на миллион» 16+
22.00 Т/с «РЕСТОРАН ПО ПОНЯТИЯМ» 16+
22.45 Х/ф «НАША RUSSIA: ЯЙЦА СУДЬБЫ» 16+
00.30 «Импровизация» 16+
03.10 «Comedy Баттл» 16+
04.00 «Открытый микрофон» 16+
06.30 «ТНТ. Best» 16+

Ц
06.00 «Настроение»
08.25 «Доктор И...» 16+
09.00 Т/с «МАЙОР И МАГИЯ» 16+
10.40 Д/ф «Геннадий Ветров» 12+
11.30, 14.30, 17.50, 22.00, 00.00 «События»
11.50 «ПУАРО АГАТЫ КРИСТИ» 12+
13.40, 05.20 «Мой герой» 12+
14.50 «Город новостей»
15.05, 03.00 Т/с «АННА-ДЕТЕКТИВЪ» 12+
17.00 Д/ф «Михаил Светин» 16+
18.15 Х/ф «НЕЖНЫЕ ЛИСТЬЯ, ЯДОВИТЫЕ КОРНИ» 12+
22.35 «10 самых... Знаменитые двоечники» 16+
23.05 Д/ф «Шоу-бизнес» 12+
00.35 «Петровка, 38» 16+
00.55 Д/ф «Тайны пластической хирургии» 12+
01.35 «Приговор. Юрий Чурбанов» 16+
02.15 «Прощание. Алексей Баталов» 16+
04.35 Д/ф «Владимир Пресняков. Я не ангел, я не бес» 12+

СТС
06.00, 05.50 «Ералаш»
06.05, 07.00 М/с 6+
06.35 М/ф «Страстный Мадагаскар» 6+
08.00, 18.00 «СЕНЯ-ФЕДЯ» 16+
09.00 «Смехbook» 16+
09.10 Х/ф «КОШКИ ПРОТИВ СОБАК» 6+
11.00 Х/ф «КОШКИ ПРОТИВ СОБАК. МЕСТЬ КИТТИ ГАЛОР» 6+
12.35 «Полный блэкаут» 16+
13.10 Шоу «Уральских пельменей» 16+
14.45 Т/с «ДЫЛДЫ» 16+
20.00 Х/ф «ВАЛЕРИАН И ГОРОД ТЫСЯЧИ ПЛАНЕТ» 16+
22.45 Х/ф «ВСПОМНИТЬ ВСЕ» 16+
01.05 «ПЛОХИЕ ПАРНИ 2» 18+
03.35 Т/с «ВОРОНИНЫ» 16+
05.30 М/ф

5
05.00, 09.00, 13.00, 17.30, 00.00, 03.20 «Известия»
05.25 Т/с «ДЖУЛЬБАРС» 16+
08.35 «День ангела»
09.25, 13.25 Т/с «ГОСПОДА ОФИЦЕРЫ» 16+
17.45 Т/с «МОРСКИЕ ДЬЯВОЛЫ. СУДЬБЫ»16+
19.40, 00.30 Т/с «СЛЕД» 16+
23.10 Т/с «ВЕЛИКОЛЕПНАЯ ПЯТЕРКА 4» 16+
03.30 Т/с «ДЕТЕКТИВЫ» 16+

06.00, 12.00, 18.30, 20.30, 00.00 «Все говорят об этом» 16+
06.30, 08.00, 13.00, 17.40, 19.00, 21.00, 23.00, 00.50 «Новости ТАУ «9 1/2» 16+
07.30, 14.00 «Навигатор» 12+
09.00, 15.00 Х/ф «КУПИДОН» 16+
11.15 «Вести настольного тенниса» 12+
11.25 «Уральские писаницы» 12+
12.30, 17.30, 22.30, 01.50, 02.30, 03.30, 04.30, 05.30 «События. Акцент» 16+
12.40, 18.10, 22.40, 00.30, 02.40, 03.40, 04.40, 05.40 «Патрульный участок» 16+
14.30 «Большой поход Гумбольдта. Нижний Тагил»
17.15 «След России. Малахит»
20.00, 22.00, 01.20, 02.00, 03.00, 04.00, 05.00 «События» 16+
22.25 «Играй, как девчонка» 12+

ПТ 25 ФЕВРАЛЯ

1
05.00, 09.25 «Доброе утро» 12+
09.00, 12.00, 15.00, 18.00 Новости 16+
09.50 «Жить здорово!» 16+
10.55, 02.50 «Модный приговор»
12.15, 17.00 «Время покажет» 16+
15.15, 03.40 «Давай поженимся!» 16+
16.00, 04.20 «Мужское/Женское» 16+
18.40 «Человек и закон» 16+
19.45 «Поле чудес» 16+
21.00 «Время»
21.30 «Голос. Дети»
23.05 «Вечерний Ургант» 16+
00.00 Х/ф «ЕЩЕ ПО ОДНОЙ» 18+
02.05 «Наедине со всеми» 16+

РОССИЯ 1
05.00, 09.30 «Утро России»
09.00, 14.30, 20.45 ВЕСТИ-УРАЛ
09.55 «О самом главном» 12+
11.00, 14.00, 17.00, 20.00 ВЕСТИ
11.30 «Судьба человека» 12+
12.40, 18.40 «60 минут» 12+
14.55 Х/ф «ПОСТОРОННЯЯ» 12+
17.15 «Прямой эфир» 16+
21.00 «Юморина» 16+
23.50 Х/ф «ОГОНЬ» 6+
02.05 Х/ф «ЛЮБКА» 16+

НТВ
04.55 Т/с «ВОЗВРАЩЕНИЕ МУХТАРА» 16+
06.30 «Утро» 16+
08.00, 10.00, 13.00, 16.00, 19.00 «Сегодня»
08.25 «Мои университеты» 6+
09.25, 10.25 «МОРСКИЕ ДЬЯВОЛЫ» 16+
11.00, 14.00 «МЕНТОВСКИЕ ВОЙНЫ» 16+
13.25 «ЧП»
16.45 «ДНК» 16+
17.55 «Жди меня» 12+
20.00 Т/с «ЗОЛОТО» 16+
23.25 «Своя правда» 16+
01.20 «Захар Прилепин. Уроки русского» 12+
01.45 «Квартирный вопрос»
02.35 Т/с «СХВАТКА» 16+

ТНТ
07.00 Т/с «САШАТАНЯ» 16+
15.00 Т/с «УНИВЕР. НОВАЯ ОБЩАГА» 16+
18.00 «Однажды в России» 16+
21.00 «Комеди Клаб» 16+
22.00, 04.10 «Comedy Баттл» 16+
23.00 «Импровизация. Команды» 16+
00.00 «Такое кино!» 16+
00.30 Х/ф «ДЕЛО РИЧАРДА ДЖУЭЛЛА» 18+
02.55 Д/ф «Western Stars» 16+
05.00 «Открытый микрофон» 16+
06.35 «ТНТ. Best» 16+

Ц
06.00 «Настроение»
08.25, 04.15 «Большое кино». «Полосатый рейс» 12+
09.00 «МАЙОР И МАГИЯ» 16+
10.40 «Всеволод Санаев» 12+
11.30, 14.30, 17.50 «События»
11.50 Т/с «ПУАРО АГАТЫ КРИСТИ» 12+
13.40 «Мой герой» 12+
14.50 «Город новостей»
15.10, 02.45 Т/с «АННА-ДЕТЕКТИВЪ» 12+
16.50 «Актерские драмы» 12+
18.15 «ЧЕЛОВЕК ИЗ ДОМА НАПРОТИВ» 12+
22.00 «В центре событий»
23.15 «Приют комедиантов»
01.05 Х/ф «НЕ ХОЧУ ЖЕНИТЬСЯ!» 16+
02.30 «Петровка, 38» 16+
04.45 «Геннадий Ветров» 12+
05.25 Х/ф «КРУТОЙ» 16+

СТС
06.00, 05.50 «Ералаш»
06.05 М/с «Три кота»
06.15 М/с «Как приручить дракона. Легенды» 6+
06.35 М/ф «Как приручить дракона. Возвращение» 6+
07.00 М/с «Том и Джерри»
08.00 Т/с «СЕНЯ-ФЕДЯ» 16+
09.00, 03.55 Т/с «ВОРОНИНЫ» 16+
10.00 Х/ф «ВСПОМНИТЬ ВСЕ» 16+
12.15 Шоу «Уральских пельменей» 16+
21.00 Х/ф «НЕВЕРОЯТНЫЙ ХАЛК» 16+
23.15 Х/ф «ДЖОКЕР» 18+
01.40 Х/ф «ШПИОНСКИЙ МОСТ» 16+
05.25 «6 кадров» 16+
05.40 М/ф

5
05.00, 09.00, 13.00, 17.30, 00.00, 03.20 «Известия»
05.25 Т/с «УЛИЦЫ РАЗБИТЫХ ФОНАРЕЙ» 16+
08.05, 09.25 Х/ф «РЖЕВ» 12+
10.55 Х/ф «ТУРИСТ» 16+
13.25 Х/ф «ОТПУСК ЗА ПЕРИОД СЛУЖБЫ» 16+
17.25 Т/с «МОРСКИЕ ДЬЯВОЛЫ. СУДЬБЫ» 16+
19.20 Т/с «СЛЕД» 16+
23.45 «Светская хроника» 16+
00.45 Т/с «СВОИ 2» 16+
03.35 «ВЕЛИКОЛЕПНАЯ ПЯТЕРКА» 16+

06.00, 07.30, 20.00, 22.00, 01.20, 02.00, 03.00, 04.00 «События» 16+
06.30, 08.00, 13.00, 17.40, 19.00, 21.00 «Новости ТАУ «9 1/2» 16+
09.00, 15.00 Х/ф «КУПИДОН» 16+
11.15 «Играй, как девчонка» 12+
11.25 «С чего начинается Родина»
12.00, 18.30, 20.30 «Все говорят об этом» 16+
12.30, 17.30, 22.30, 01.50, 02.30, 03.30, 04.30 «События. Акцент» 16+
12.40, 18.10, 22.50, 01.00, 02.40, 03.40, 04.40 «Патрульный участок» 16+
14.00 «Навигатор» 12+
14.30 «Снимаем маски» 12+
17.15 «След России. Малахит» 6+
22.40 «Новости ТМК» 16+
23.10 Х/ф «ПУТЕШЕСТВИЕ С ДОМАШНИМИ ЖИВОТНЫМИ» 16+
00.50 «Обзорная экскурсия» 6+
05.00 «Парламентское время» 16+

СБ 26 ФЕВРАЛЯ

1
06.00 «Доброе утро». Суббота» 6+
09.00 «Умницы и умники» 12+
09.45 «Слово пастыря»
10.00, 12.00 Новости 16+
10.15 «Операция «Динамо», или Приключения русских в Британии»
11.20, 12.15 «Видели видео?»
13.30 Х/ф «РАБА ЛЮБВИ» 12+
15.20 «Кто хочет стать миллионером?» 12+
17.00 «Точь-в-точь» 16+
19.20 «Сегодня вечером» 16+
21.00 «Время»
21.20 «КВН» 16+
23.35 Музыкальная премия «Жара» 12+
01.40 «Наедине со всеми» 16+
02.25 «Модный приговор»
03.15 «Давай поженимся!» 16+
03.55 «Мужское/Женское» 16+
04.55 Х/ф «ВРЕМЯ СОБИРАТЬ КАМНИ» 12+

РОССИЯ 1
05.00 «Утро России». Суббота»
08.00 ВЕСТИ-УРАЛ
08.20 «Местное время. Суббота»
08.35 «По секрету всему свету»
09.00 «Формула еды» 12+
09.25 «Пятеро на одного»
10.10 «Сто к одному»
11.00, 20.00 ВЕСТИ
11.30 «Юмор! Юмор! Юмор!!» 16+
12.50 «Доктор Мясников» 12+
13.50 Т/с «ТОЧКА КИПЕНИЯ» 16+
18.00 «Привет, Андрей!» 12+
21.00 Х/ф «ЗАГС» 12+
01.10 Х/ф «СЖИГАЯ МОСТЫ» 12+

НТВ
04.45 «ЧП. Расследование» 16+
05.10 Х/ф «ДОКТОР ЛИЗА» 12+
07.20 «Смотр»
08.00, 10.00, 16.00 «Сегодня»
08.20 «Готовим с Алексеем Зиминым»
08.50 «Поедем, поедим!»
09.25 «Едим дома»
10.20 «Главная дорога» 16+
11.00 «Живая еда» 12+
12.00 «Квартирный вопрос»
13.05 «Однажды...» 16+
14.00 «Своя игра»
15.00, 16.20 «Следствие вели...» 16+
19.00 «Центральное телевидение»
20.20 «Ты не поверишь!» 16+
21.20 «Секрет на миллион». Д. Юргенс 16+
23.25 «Международная пилорама» 16+
00.20 «Квартирник НТВ у Маргулиса». Т. Зыкина 16+
01.25 «Дачный ответ»
02.15 Т/с «СХВАТКА» 16+

ТНТ
07.00 «ТНТ. Gold» 16+
07.55 Т/с «САШАТАНЯ» 16+
11.00 Т/с «ПОЛИЦЕЙСКИЙ С РУБЛЕВКИ» 16+
19.30 «Музыкальная интуиция» 16+
21.30 «Женский Стендап» 16+
00.00 Х/ф «ТЕМНЫЙ РЫЦАРЬ» 16+
02.35 Х/ф «БЕГУЩИЙ ПО ЛЕЗВИЮ» 16+
04.25 «Импровизация» 16+
05.15 «Comedy Баттл» 16+
06.10 «Открытый микрофон» 16+

Ц
06.10 «Петровка, 38» 16+
07.05 «Православная энциклопедия» 6+
07.35 «Фактор жизни» 12+
08.05 Х/ф «ДОМ НА КРАЮ» 16+
10.00 «Самый вкусный день» 6+
10.35 «Татьяна Васильева» 12+
11.30, 14.30, 23.45 «События»
11.45 Х/ф «УЛИЦА ПОЛНА НЕОЖИДАННОСТЕЙ» 12+
13.10, 14.45 Х/ф «ЗЕМНОЕ ПРИТЯЖЕНИЕ» 12+
17.20 Х/ф «ОХОТА НА КРЫЛАТОГО ЛЬВА» 12+
21.00 «Постскриптум»
22.15 «Право знать!» 16+
00.00 Д/ф «Политические тяжеловесы» 16+
00.50 «Удар властью» 16+
01.30 «Последний аргумент» 16+
02.00 «Хватит слухов!» 16+
02.25 «Савелий Крамаров» 16+
03.05 «Михаил Светин» 16+
03.45 «Инна Ульянова» 16+
04.25 «10 самых...» 16+
04.50 Д/ф «Любовь первых» 12+
05.35 «Рыцари советского кино»

СТС
06.00, 05.50 «Ералаш»
06.05 М/с «Фиксики»
06.25, 05.40 М/ф
06.45 М/с 6+
08.25, 10.55 Шоу «Уральских пельменей» 16+
09.00 «Просто кухня» 12+
10.00 «Не дрогни!» 16+
12.20 Х/ф «ПИКСЕЛИ» 12+
14.25 Х/ф «ДЖЕК - ПОКОРИТЕЛЬ ВЕЛИКАНОВ» 12+
16.40 Х/ф «ПОСЛЕДНИЙ БОГАТЫРЬ» 12+
19.00 М/ф «Семейка Крудс» 6+
21.00 Х/ф «МУЛАН» 12+
23.15 Х/ф «ВАЛЕРИАН И ГОРОД ТЫСЯЧИ ПЛАНЕТ» 16+
01.55 Х/ф «ЧЕГО ХОТЯТ МУЖЧИНЫ» 18+
03.45 Т/с «ВОРОНИНЫ» 16+

5
05.00 Т/с «ВЕЛИКОЛЕПНАЯ ПЯТЕРКА» 16+
09.00 «Светская хроника» 16+
10.00 Х/ф «СТАЖЕР» 16+
13.55 Т/с «СЛЕД» 16+
00.00 «Известия» 16+
00.55 Т/с «ПРОКУРОРСКАЯ ПРОВЕРКА» 16+

ТРЕБУЕТСЯ
трактористы, водители категорий С, СЕ, операторы машинного доения, животноводы.
Телефон: 8-902-8-7777-23

06.00, 07.30 «События» 16+
06.30, 08.00, 21.00 «Новости ТАУ «9 1/2. Итоги недели» 16+
09.00 Х/ф «ГЕНИИ» 12+
10.40 «О личном и наличном» 12+
11.00 «Жена. Ирина Лачина» 12+
12.15 «Прокуратура. На страже закона» 16+
12.30, 05.10 «Патрульный участок на дорогах» 16+
13.00 «Новости ТАУ «9 1/2» 16+
14.00 «Футбольный Урал» 12+
14.20, 05.35 «Патрульный участок. Итоги недели» 16+
14.45 «След России. Малахит» 12+
15.00 Х/ф «ДОЛЬШЕ ВЕКА» 16+
18.10 Х/ф «ПОХОРОНИТЕ МЕНЯ ЗА ПЛИНТУСОМ» 16+
20.00, 22.00 Х/ф «ВЗЯТКИ ГЛАДКИ» 12+
23.00 Х/ф «ФОРС МАЖОР» 18+
01.00 Х/ф «СИДЕЛКА» 16+
02.40 Х/ф «ДЕНЬ СВЯТОГО ВАЛЕНТИНА» 16+
03.45 «Обзорная экскурсия» 6+
04.10 «Снимаем маски» 16+

ВС 27 ФЕВРАЛЯ

1
06.00, 10.00, 12.00 Новости
06.10 Х/ф «ВРЕМЯ СОБИРАТЬ КАМНИ» 12+
06.55 «Играй, гармонь любимая!» 12+
07.40 «Часовой» 12+
08.10 «Здоровье» 16+
09.20 «Непутевые заметки» 12+
10.15 «Жизнь других» 12+
11.15, 12.15 «Видели видео?»
13.55 «Как долго я тебя искала...» 12+
15.00 Х/ф «ШИРЛИ-МЫРЛИ» 16+
17.45 Концерт М. Галкина 12+
19.05 «Две звезды. Отцы и дети». Финал 12+
21.00 «Время»
22.00 Х/ф «УРОКИ ФАРСИ» 16+
00.25 «Горький привкус любви Фрау Шиндлер» 16+
01.30 «Наедине со всеми» 16+
02.15 «Модный приговор»
03.05 «Давай поженимся!» 16+
03.45 «Мужское/Женское» 16+

РОССИЯ 1
05.20, 03.15 Х/ф «ЖИЗНЬ ПОСЛЕ ЖИЗНИ» 12+
07.15 «Устами младенца»
08.00 «Местное время. Воскресенье»
08.35 «Когда все дома»
09.25 «Утренняя почта»
10.10 «Сто к одному»
11.00, 20.00 ВЕСТИ
11.30 «Парад юмора» 16+
13.50 Т/с «ТОЧКА КИПЕНИЯ» 16+
17.50 «Танцы со звездами» 12+
22.00 «Москва. Кремль. Путин»
22.40 «Воскресный вечер с Владимиром Соловьевым» 12+
01.30 Х/ф «МАША И МЕДВЕДЬ» 12+

НТВ
04.55 Х/ф «НАШИХ БЬЮТ» 16+
06.35 «Центральное телевидение» 16+
08.00, 10.00, 16.00 «Сегодня»
08.20 «У нас выигрывают!» 12+
10.20 «Первая передача» 16+
11.00 «Чудо техники» 12+
12.00 «Дачный ответ»
13.00 «НашПотребНадзор» 16+
14.00 «Своя игра»
15.00, 16.20 «Следствие вели...» 16+
18.00 «Новые русские сенсации» 16+
19.00 «Итоги недели»
20.10 Т/с «МАСКА» 12+
23.35 «Звезды сошлись» 16+
01.05 «Основано на реальных событиях» 16+
03.45 «Герои ментовских войн» 16+
04.25 «Их нравы»

ТНТ
07.00 «ТНТ. Gold» 16+
07.55 Т/с «САШАТАНЯ» 16+
09.00 «Перезагрузка» 16+
09.30 «Однажды в России» 16+
14.50 Х/ф «ЖАРА» 16+
16.50 Х/ф «ХОЛОП» 12+
19.00 «Звезды в Африке» 16+
20.30 «Комеди Клаб» 16+
23.00 «Stand Up» 18+
00.00 Х/ф «МОЙ ШПИОН» 12+
01.45 Х/ф «МАРС АТАКУЕТ!» 12+
03.25 «Импровизация» 16+
05.00 «Comedy Баттл» 16+
05.50 «Открытый микрофон» 16+

Ц
06.20 Х/ф «СОЛДАТ ИВАН БРОВКИН» 6+
08.05 Х/ф «ИВАН БРОВКИН НА ЦЕЛИНЕ» 12+
10.00 «Знак качества» 16+
10.55 «Страна чудес» 6+
11.30, 00.10 «События»
11.50 «Петровка, 38» 16+
12.00 Х/ф «НЕ ХОЧУ ЖЕНИТЬСЯ!» 16+
13.40 «Москва резиновая» 16+
14.30, 05.30 «Московская неделя»
15.00 «Прощай, зима!» 12+
17.35 Х/ф «ОТЕЛЬ СЧАСТЛИВЫХ СЕРДЕЦ» 12+
21.25, 00.25 Х/ф «ТРЮФЕЛЬНЫЙ ПЕС КОРОЛЕВЫ ДЖОВАННЫ» 12+
01.15 Х/ф «ЗЕМНОЕ ПРИТЯЖЕНИЕ» 12+
04.15 Д/ф «Хроники российского юмора. Революция» 12+
04.55 «Людмила Касаткина. Укрощение строптивой» 12+

СТС
06.00, 05.50 «Ералаш»
06.05 М/с «Фиксики»
06.25, 05.35 М/ф
06.45 М/с «Три кота»
07.30 М/с «Царевны»
07.55 Шоу «Уральских пельменей» 16+
08.50 Х/ф «ПИКСЕЛИ» 12+
10.55 М/ф «Монстры на каникулах 1, 2» 6+
14.25 М/ф «Монстры на каникулах 3. Море зовет» 6+
16.20 Х/ф «МУЛАН» 12+
18.35 Х/ф «ПЕРСИ ДЖЕКСОН И ПОХИТИТЕЛЬ МОЛНИЙ» 12+
21.00 Х/ф «ПЕРСИ ДЖЕКСОН И МОРЕ ЧУДОВИЩ» 6+
23.05 Х/ф «ТИХООКЕАНСКИЙ РУБЕЖ 2» 12+
01.10 Х/ф «ДЖОКЕР» 18+
03.15 Т/с «ВОРОНИНЫ» 16+

5
05.00, 04.00 «УЛИЦЫ РАЗБИТЫХ ФОНАРЕЙ» 16+
08.05, 00.50 Х/ф «МЕДВЕЖЬЯ ХВАТКА» 16+
11.55 Т/с «ВЗРЫВ ИЗ ПРОШЛОГО» 16+
15.40 Т/с «УСЛОВНЫЙ МЕНТ 2» 16+

КУПИМ ВАШ АВТОМОБИЛЬ (кроме «Жигулей»). БЫСТРО! ДОРОГО! ДЕНЬГИ СРАЗУ!
Тел. 8-9000-43-70-17

06.00, 05.10 «Патрульный участок. Итоги недели» 16+
06.30, 08.00, 21.00 «Новости ТАУ «9 1/2. Итоги недели» 16+
07.30, 04.10 «Парламентское время» 16+
07.40 «Обзорная экскурсия» 6+
09.00 Х/ф «ПУТЕШЕСТВИЕ С ДОМАШНИМИ ЖИВОТНЫМИ» 16+
10.45 Х/ф «ДОЛЬШЕ ВЕКА» 16+
14.00 «О личном и наличном» 12+
14.20 Х/ф «СИДЕЛКА» 16+
16.05 Х/ф «МАДАМ БОВАРИ» 12+
18.30 Х/ф «ВЗЯТКИ ГЛАДКИ» 12+
20.25 «Поехали по Уралу» 12+
22.00 Х/ф «ЧЕРНЫЕ БАБОЧКИ» 16+
23.45 Х/ф «ТИХАЯ СЕМЕЙНАЯ ЖИЗНЬ» 16+
01.20 Х/ф «ЧЕРНОЕ ПЛАТЬЕ» 16+
02.55 «Снимаем маски» 16+
03.55 «Прокуратура. На страже закона» 16+
05.35 «Патрульный участок на дорогах» 16+

От всей души поздравляем Любовь Илларионовну ЮШКОВУ с 70-летним юбилеем!

Поздравляем с юбилеем
И желаем не болеть,
И на жизнь всегда с улыбкой
Полной радости смотреть!
Баловать себя и внуков,
Про друзей не забывать,
Если хочется - работать,
Если нет - так отдыхать!
Пусть Вам 70 сегодня,
Но забудьте про года -
Женщина всегда прекрасна,
Если сердцем молода!

Килачевская территориальная администрация и совет ветеранов

Поздравляем Римму Михайловну ИСАКОВУ с 65-летием!

В 65-й день рожденья
Только для Вас все поздравления!
Желаем жизни Вам прекрасной,
Дней теплых, солнечных и ясных!
О цифре этой не грустите,
А радость в сердце пропустите,
И с юмором не расставайтесь,
Как можно чаще улыбайтесь!
И пусть Вам жизнь дарует счастье
Без бед, лишений и ненастья!
Всего Вам лучшего желаем,
И пусть все будет! Поздравляем!

Речкаловская территориальная администрация и совет ветеранов

От всей души поздравляем юбиляров, родившихся в феврале:
Михаила Алексеевича ЕРЕМИНА,
Набиуллу Гайнутдиновича ГАЙНУТДИНОВА,
Владимира Андреевича ФОМИНЦЕВА,
Куляй Уразаловну АБИЧАНОВУ,
Зинаиду Тимофеевну АНАНЬИНУ,
Темербая КАБДУАКИТОВА,
Татьяну Викторовну САФОНОВУ!

Вот года летят как птицы,
За спиной большой багаж.
Есть всегда к чему стремиться,
Возраст - это просто стаж.
Юбилей - ещё не вечер,
Юбилей - стареть нельзя.
Впереди и планы, встречи,
Жизнь сюрпризами полна.
С юбилеем! С днем рождения!
Бодрость духа не терять,
В постоянном быть движении,
Не болеть, не тосковать.

Горкинская территориальная администрация и совет ветеранов

Уважаемые мужчины п. Лопатково! От всей души поздравляем вас с Днем защитника Отечества!

Защитника Отечества
Сегодня день настал:
Хвала и честь защитнику,
Что нас оберегал.
Мы поздравляем с праздником
Всех, кто на службе был,
И тех, кто еще в армии
Свой срок не дослужил.
Спасибо вам огромное,
Поклон от нас земной
За наши сны спокойные,
За солнце над землей!

Бердюгинская территориальная администрация и Лопатковский совет ветеранов

Совет ветеранов пос. Лопатково выражает благодарность трактористу СПК «Завет Ильича» **Николаю Ивановичу НОВОСЕЛОВУ** за расчистку дорог от снега в пос. Лопатково.

Желаем и в дальнейшем успехов в работе, крепкого здоровья и благополучия!

Читаем уральских авторов

Первый литературно-библиотечный десант из цикла «Читаем уральское», организованный Якшинской сельской библиотекой, был посвящён творчеству уральских писателей М. НИКУЛИНОЙ и А. КЕРДАНА.

Майя Петровна Никулина, замечательный поэт, писатель, ученый и публицист, родилась 9 февраля 1937 года в Свердловске в семье лесного инженера. Училась в Горном институте. Работала старшим библиографом в областной детской библиотеке. Окончила филологический факультет УрГУ. Возглавляла отдел гуманитарных наук газеты «Наука Урала».

В журнале «Урал» работала заместителем главного редактора. Стала одним из основателей гимназии «Корифей», где уже двадцать лет преподает основы языкознания для дошкольников и историю родного края.

Автор поэтических книг «Мой дом и сад», «Имена», «Колея», «Бабья трава», «Душа права». Живет в Екатеринбурге.

Александр Борисович Кердан родился 11 января 1957 года в городе Коркино Челябинской области. В 1978 году окончил Курганское высшее военно-политическое авиационное училище (с дипломом с отличием и золотой медалью). Проходил службу в войсках Уральского военного округа в качестве политработника.

Участник IX всесоюзного совещания молодых писателей в Москве (1989), совещаний молодых писателей армии и флота в Дубултах (1985), Ислочи (1987, 1989).

Среди наиболее известных художественных произведений Кердана романы «Крест командора», «Звёздная метка», «Роман с фамилией», «Караул», «Невольники чести» и «Камень духов», сборники стихов «Сибирский тракт», «Избранное», «Новые стихи», «Стакан земляники», «Новый век», «Подробности жизни».

В ходе мероприятия жители нашей деревни познакомились с поэтическими сборниками «Имена» М. Никулиной и «Посредине жизни» А. Кердана, желающие вслух читали из них стихи. Всем участникам были розданы небольшие памятки с информацией о творчестве писателей.

Любите книгу, дарите книгу!

С 7 по 14 февраля проходила шестая всероссийская акция «Дарите книги с любовью».

Якшинская сельская библиотека не осталась в стороне от такого важного события. Читатели библиотеки и жители деревни были проинформированы об акции. В течение недели с каждой выбранной в библиотеке книгой читатели получали закладки с логотипами акции. И вот результат – 40 книг пополнили библиотечный фонд.

Спасибо огромное всем, кто подарил книги библиотеке!

Сколько книг прочтено - не имеет значения,
Но имеет значение очень давно
Ежедневное, ежевечернее чтение,
Еженощное - с лампой зажженной - в окно.
И пока круг от лампы на круглом столе
Выключается только на позднем рассвете,
Все в порядке на круглой и светлой Земле,
Населенной читателями планете.

Б. Слуцкий

Марина Культикова, фото автора

«Поле чудес» расширяет кругозор

Месячник защитника Отечества стартовал в Свердловской области. В Ретневской сельской библиотеке состоялась интеллектуальная игра «Поле чудес» на тему «Военное оружие и всё, что с ним связано». Прошла игра увлекательно и оживленно. Помимо того, что ребята интересно провели время, они еще узнали много новой и полезной информации, что расширило их кругозор.

По итогам финальной игры победителем стала **Анфиса Елькина.**

Говорим и поем Шаферана

Работники Харловского сельского дома культуры и местной сельской библиотеки провели музыкально-литературную гостиную «Мы желаем счастья вам», посвященную 90-летию **И.Д. Шаферана.** Участникам мероприятия рассказали об интересных историях многих песен на стихи автора, о значимых событиях в его жизни и, конечно, исполнили его песни.

Подготовила и использовала фото Алена Дудина по материалам официальных страниц Ретневской сельской библиотеки и Харловского СДК

От всей души поздравляем юбиляров, родившихся в феврале:
Петра Павловича ПЕТРУЩЕНКО,
Фаину Владимировну ЕФРЕМОВУ,
Марию Николаевну ВЕЛИКАНОВУ,
Виктора Александровича ЛОГУНОВА,
Андрея Николаевича ЦАПАЕВА!

Ваш возраст прекрасен,
сомнения нет,
В нем мудрость житейская скрыта,
Мы жить пожелаем без горя и бед
И в здравии крепче гранита.
Пусть сбудется все,
что хранится в мечтах,
Успех безграничный вас ожидает,
И слезы от счастья
блестят на глазах,
Когда все родные вас обнимают

Бердюгинская территориальная администрация и Лопатковский совет ветеранов

Уважаемые юбиляры:
Любовь Николаевна БЕРДНИКОВА,
Ангелина Яковлевна ШЕВЕЛЁВА,
Николай Аркадьевич АНАНЬИН,
Нина Георгиевна СЕМЕНОВА!
От всей души поздравляем вас с Днём рождения!

Много лет за плечами достойных:
Есть что вспомнить,
и есть чем гордиться.
А сегодня хотим мы с любовью
Юбилей отмечать по традиции.
И желаем вам море здоровья –
Без уколов, микстур и таблеток.
Дней чудесных, счастливых,
спокойных,
Теплотой и заботой согретых!

Стриганская территориальная администрация и совет ветеранов

Сердечно поздравляем юбиляров:
с 80-летием - Лидию Игнатовну КОЛОСОВУ,
с 75-летием - Надежду Петровну МИНИНУ,
Тамару Ивановну КАРПОВУ,
Валентину Федоровну ПРЯДЕИНУ,
с 70-летием - Владимира Анатольевича ВОИНКОВА,
с 65-летием - Людмилу Владимировну МЕЗЕНИНУ,
Владимира Петровича ИВАНОВА,
Людмилу Ивановну БУЛАНОВУ,
Василия Евгеньевича БУЛАНОВА!

От всей души желаем вам крепкого здоровья и долгих лет жизни, всевозможных земных благ! Желаем уютной атмосферы в доме, любви и теплоты в отношениях, уважения и доверия в семье, счастливых и радостных лет жизни!

Пионерская территориальная администрация и совет ветеранов

От всей души поздравляем Марию Николаевну КУЗЬМИНЫХ с 65-летним юбилеем!

День за днем не спеша пролетают,
Год за годом уходят куда-то...
С юбилеем мы Вас поздравляем,
С замечательной круглою датой.
Пожелаем Вам бодрости духа,
Гармоничной и слаженной жизни,
Быть всегда креативной и мудрой,
Обладать безупречной
харизмой.
Пусть же молодость не угасает,
А здоровья прибавится вдвое,
До краев жизнь
наполнится счастьем...
Пусть желанье свершится любое!

Килачевская территориальная администрация, совет ветеранов и СПК «Килачевский»

Официально

АДМИНИСТРАЦИЯ ИРБИТСКОГО МУНИЦИПАЛЬНОГО ОБРАЗОВАНИЯ ПОСТАНОВЛЕНИЕ

19.01.2022 г. № 17-ПА пгт. Пионерский

О мерах по организации и обеспечению отдыха и оздоровления детей, включая мероприятия по обеспечению безопасности их жизни и здоровья в Ирбитском муниципальном образовании в 2022 году

В соответствии с законом Свердловской области от 15 июня 2011 года № 38 ОЗ «Об организации и обеспечении отдыха и оздоровления детей в Свердловской области», законом Свердловской области от 28 мая 2018 года № 53 ОЗ «О наделении органов местного самоуправления муниципальных образований, расположенных на территории Свердловской области, отдельными государственными полномочиями Свердловской области в сфере организации и обеспечения отдыха и оздоровления детей», постановлением Правительства Свердловской области от 03.08.2017 г. № 558-ПП «О мерах по организации и обеспечению отдыха и оздоровления детей в Свердловской области», в целях обеспечения отдыха, оздоровления и занятости детей и подростков, создания условий для укрепления их здоровья в Ирбитском муниципальном образовании в 2022 году, руководствуясь статьей 28, 31 Устава Ирбитского муниципального образования,

ПОСТАНОВЛЯЕТ:

1. Утвердить:

1) положение о муниципальной межведомственной оздоровительной комиссии Ирбитского муниципального образования (Приложение № 1);

2) состав муниципальной межведомственной оздоровительной комиссии Ирбитского муниципального образования (Приложение № 2);

3) план работы муниципальной межведомственной оздоровительной комиссии Ирбитского муниципального образования на 2022 год (Приложение № 3);

4) целевые показатели охвата отдыхом и оздоровлением детей и подростков в Ирбитском муниципальном образовании в каникулярный период в 2022 году (план) (Приложение №4);

5) прогнозные расходы и целевые показатели охвата отдыхом и оздоровлением детей (за исключением детей-сирот и детей, оставшихся без попечения родителей, детей, находящихся в трудной жизненной ситуации) в учебное время в Ирбитском муниципальном образовании в учебное время в 2022 году (план) (Приложение №5);

6) дислокацию лагерей с дневным пребыванием детей при образовательных организациях Ирбитского муниципального образования в 2022 году (Приложение № 6);

7) порядок предоставления путёвок в лагеря с дневным пребыванием детей, загородные оздоровительные лагеря и санаторно-курортные организации в каникулярное время (Приложение №7);

8) порядок предоставления путёвок в организации отдыха и оздоровления детей (за исключением детей-сирот и детей, оставшихся без попечения родителей, детей, находящихся в трудной жизненной ситуации) в учебное время (Приложение №8).

2. Муниципальной межведомственной оздоровительной комиссии обеспечить:

1) координацию деятельности исполнительных органов государственной власти Свердловской области, органов местного самоуправления Ирбитского муниципального образования, отраслевых комитетов профсоюзов, организаций по обеспечению отдыха, оздоровления и занятости детей и в период подготовки и проведения детской оздоровительной кампании в 2022 году;

2) оперативность решения вопросов по организации полноценного питания, безопасности жизни и здоровья, санитарно-эпидемиологической обстановки, пожарной безопасности при организации отдыха, оздоровления и занятости детей и подростков;

3) вовлечение детей и подростков, оказавшихся в трудной жизненной ситуации, в том числе детей-инвалидов, в программы организованного отдыха, оздоровления и занятости;

4) особое внимание профилактике безнадзорности и беспризорности, осуществляя целенаправленную работу с подростками, состоящими на учете в ТКДН и ЗП Ирбитского района и ОДН МО МВД РФ «Ирбитский», во время проведения мероприятий по отдыху, оздоровлению и занятости детей;

5) охват детей отдыхом и оздоровлением в каникулярное время не менее 80% от количества детей школьного возраста, подлежащих оздоровлению.

3. Председателю муниципальной межведомственной оздоровительной комиссии Т.О. Завьяловой обеспечить приемку лагерей с дневным пребыванием детей при образовательных организациях Ирбитского муниципального образования.

4. Начальнику управления образования Ирбитского муниципального образования Н.В. Черемисиной:

4.1. В пределах своих полномочий по обеспечению организации отдыха и оздоровления детей, включая мероприятия по обеспечению безопасности их жизни и здоровья в каникулярное время осуществлять следующие мероприятия:

1) обеспечить целевое, эффективное и рациональное использование финансовых средств, выделенных на организацию отдыха, оздоровления детей и подростков в 2022 году;

2) обеспечить подготовку лагерей с дневным пребыванием детей, обратить особое внимание на качество питьевой воды, соответствие санитарно-эпидемиологическим требованиям материально-технической базы пищеблоков и медицинских блоков, целостность ограждений по периметру территории;

3) осуществлять контроль за обеспечением проведения акарицидной обработки, энтомологического контроля территорий оздоровительных лагерей с дневным пребыванием детей, а также обеспечения детей пищевой аскорбиновой кислотой и дезинфекционными средствами;

4) осуществлять контроль за обеспечением проведения бактериологического, паразитологического и вирусологического обследования персонала, направляемого для работы в организации отдыха и оздоровления детей;

5) осуществлять контроль за обеспечением проведения в оздоровительных лагерях с дневным пребыванием детей лабораторных исследований качества питьевой воды, а также пищи на микробиологические показатели;

6) проводить мониторинг организованного отдыха и оздоровления детей Ирбитского муниципального образования, включая вопросы определения потребности в организованных формах отдыха детей и подростков, удовлетворённости населения проведением мероприятий по отдыху и оздоровлению детей, и деятельностью учреждений отдыха и оздоровления, и направлять в Министерство образования и молодежной политики Свердловской области и в администрацию Восточного управленческого округа отчеты об использовании средств областного бюджета;

7) подготовить нормативно-правовые и информационно-методические материалы по организации отдыха и оздоровления детей и подростков;

8) организовать проведение семинаров и других форм повышения квалификации начальников, медицинских работников, заведующих столовых лагерей с дневным пребыванием детей по вопросам проведения оздоровительной кампании 2022 года.

4.2. В пределах своих полномочий по организации и обеспечению отдыха и оздоровления детей (за исключением детей-сирот и детей, оставшихся без попечения родителей, детей, находящихся в трудной жизненной ситуации) в учебное время, включая мероприятия по обеспечению безопасности их жизни и здоровья осуществлять следующие мероприятия:

1) обеспечить целевое, эффективное и рациональное использование финансовых средств, выделенных на организацию и обеспечение отдыха и оздоровления детей (за исключением детей-сирот и детей, оставшихся без попечения родителей, детей, находящихся в трудной жизненной ситуации) в учебное время, включая мероприятия по обеспечению безопасности их жизни и здоровья в 2022 году;

2) направлять в Министерство образования и молодежной политики Свердловской области отчеты об использовании средств областного бюджета.

5. Рекомендовать начальнику территориального отдела Управления Роспотребнадзора по Свердловской области в г. Ирбите, Ирбитском, Слободо-Туринском, Тавдинском, Таборинском и Туринском районах Г.А. Девитьяровой обеспечить осуществление государственного санитарно-эпидемиологического надзора в организациях отдыха и оздоровления детей.

6. Рекомендовать начальнику МО МВД РФ «Ирбитский» подполковнику полиции Е.В. Новосёлову:

1) принять дополнительные меры по обеспечению безопасности детей в лагерях с дневным пребыванием детей при образовательных организациях Ирбитского муниципального образования;

2) обеспечить сопровождение и безопасность при проезде организованных групп детей по маршрутам следования к местам отдыха и обратно (по заявке);

3) осуществлять профилактические меры по предупреждению правонарушений несовершеннолетних, детского дорожно-транспортного травматизма;

4) обеспечить контроль за несовершеннолетними «группы особого риска», состоящими на учете в подразделениях по делам несовершеннолетних, содействовать организации их отдыха и трудоустройства.

7. Рекомендовать главному врачу ГАУЗ СО «Ирбитская ЦГБ» Д.А. Подушкину:

1) за счет средств областного бюджета проводить медицинские осмотры детей и подростков в возрасте до 18 лет, направляемых в организации отдыха и оздоровления детей и при оформлении их временной занятости в период летних каникул, в том числе отъезжающих в оздоровительные трудовые лагеря;

2) закрепить медицинских работников за лагерями с дневным пребыванием детей при образовательных организациях Ирбитского муниципального образования;

3) обеспечить контроль за качеством оказания медицинской помощи детям и подросткам в лагерях с дневным пребыванием детей при образовательных организациях Ирбитского муниципального образования и мероприятиями, направленными на профилактику детского травматизма, за организацией качественного сбалансированного питания, физического воспитания, закаливания, обеспечения санитарно-эпидемиологического режима.

8. Рекомендовать начальнику Управления социальной политики №6 Л.А. Палтусовой:

1) организовать отдых и оздоровление детей, находящихся в трудной жизненной ситуации (в соответствии с постановлением Правительства Свердловской области от 03.08.2017г. № 558-ПП «О мерах по организации и обеспечению отдыха и оздоровления детей в Свердловской области» (с изменениями)).

9. Начальнику управления культуры Ирбитского муниципального образования Л.А. Новосёловой:

1) оказать информационно-методическое сопровождение деятельности муниципальных учреждений культуры по организации досуговой занятости детей и подростков в каникулярный период;

2) организовать проведение выездных библиотечных выставок, работу передвижных библиотек, кинозалов при лагерях с дневным пребыванием детей.

10. Директору МКУ «Физкультурно-молодёжный центр» П.М. Коростелёву:

1) организовать в летний период 2022 года деятельность по временному трудоустройству несовершеннолетних граждан в возрасте от 14 до 18 лет на территории Ирбитского муниципального образования.

11. Рекомендовать директору Государственного казенного учреждения службы занятости населения Свердловской области «Ирбитский центр занятости» А.Н. Куприянчик:

1) оказать содействие в организации временного трудоустройства в свободное от учебы время несовершеннолетних граждан в возрасте от 14 до 18 лет;

2) организовать в первоочередном порядке временное трудоустройство детей-сирот, детей, оставшихся без попечения родителей, детей из малообеспеченных, многодетных и неполных семей, детей-инвалидов, подростков, состоящих на учете в комиссии по делам несовершеннолетних и защите их прав, подростков, вернувшихся из воспитательных колоний или специальных учебно-воспитательных учреждений закрытого типа.

12. Рекомендовать Председателю координационного совета профсоюзов Ирбитского муниципального образования Н.В. Ковязиной совместно с председателями отраслевых райкомов профсоюзов:

1) обеспечить взаимодействие в рамках социального партнерства руководителей предприятий и профсоюзных организаций по вопросам организации и проведения оздоровления детей работников;

2) определить потребность в путевках в санаторно-курортные организации (санатории), загородные стационарные детские оздоровительные лагеря, лагеря с дневным пребыванием детей;

3) организовать совместно с представителями отраслевых комитетов профсоюзов взаимодействие с Управлением образования Ирбитского муниципального образования по сбору заявлений от родителей (законных представителей) детей, документов, необходимых для учёта детей для обеспечения путёвками в организации отдыха и оздоровления.

13. Настоящее постановление опубликовать в газете «Родники ирбитские» и разместить на официальном сайте Ирбитского муниципального образования.

14. Контроль за исполнением настоящего постановления возложить на заместителя главы администрации Ирбитского муниципального образования по социальным и правовым вопросам Т.О. Завьялову.

Глава Ирбитского муниципального образования А.В. Никифоров

Постановление размещено на сайте Ирбитского МО www.irbitskoemo.ru

АДМИНИСТРАЦИЯ ИРБИТСКОГО МУНИЦИПАЛЬНОГО ОБРАЗОВАНИЯ ПОСТАНОВЛЕНИЕ

23.12.2021 № 956-ПА пгт. Пионерский

О внесении изменений в постановление администрации Ирбитского муниципального образования от 25.12.2018 № 1107-ПА «Об утверждении муниципальной программы «Развитие жилищно-коммунального хозяйства и повышение энергетической эффективности в Ирбитском муниципальном образовании до 2024 года»

В связи с необходимостью корректировки мероприятий по реализации муниципальной программы и на основании порядка формирования и реализации муниципальных программ Ирбитского муниципального образования, утвержденным постановлением администрации Ирбитского муниципального образования от 20.10.2015 г. № 1078-ПА, и руководствуясь статьями 28, 31 Устава Ирбитского муниципального образования,

ПОСТАНОВЛЯЕТ:

1. Внести в муниципальную программу «Развитие жилищно-коммунального хозяйства и повышение энергетической эффективности в Ирбитском муниципальном образовании до 2024 года», утвержденную постановлением администрации Ирбитского муниципального образования от 25.12.2018 № 1107-ПА, от 11.03.2019 № 183-ПА, от 16.05.2019 № 357-ПА, от 01.07.2019 № 490-ПА, от 12.08.2019 № 577-ПА, от 14.10.2019 № 722-ПА, от 02.12.2019 № 845-ПА, от 28.12.2019 № 956-ПА, от 30.12.2019 № 966-ПА, от 07.02.2020 № 63-ПА, от 11.03.2020 № 129-ПА, от 30.03.2020 № 170-ПА, от 08.05.2020 № 243-ПА, от 04.06.2020 № 295-ПА, от 03.08.2020 № 387-ПА, от 15.09.2020 489-ПА, от 07.10.2020 № 556-ПА, от 17.11.2020 № 693-ПА, от 28.12.2020 № 785-ПА, от 08.02.2021 № 73-ПА, от 24.02.2021 № 99-ПА, 13.04.2021 №240-ПА, 31.05.2021 №378-ПА, 01.07.2021 №460-ПА, 20.08.2021 №554-ПА, от 07.09.2021 №602-ПА, от 01.12.2021 №875-ПА, изложив муниципальную программу в новой редакции (Приложение №1).

2. Действие настоящего постановления распространяется на период с 01.01.2022 года.

3. Опубликовать настоящее постановление в газете «Родники ирбитские» и разместить на официальном сайте Ирбитского муниципального образования.

4. Контроль за исполнением настоящего постановления оставляю за собой.

Глава Ирбитского муниципального образования А.В. Никифоров

Постановление размещено на сайте Ирбитского МО www.irbitskoemo.ru

Реклама

ИЗВЕЩЕНИЕ о необходимости согласовании проекта межевания земельного участка, выделяемого в счет долей в праве общей долевой собственности

Заказчиком проекта межевания является Квашнина Татьяна Петровна (623806, Свердловская обл., Ирбитский р-н, д. Бузина, ул. Овощеводов, 10, тел.: 8-912-225-36-35). Кадастровый инженер, подготовивший проект межевания: Лавелин Сергей Владимирович, почтовый адрес: 623850, Свердловская обл., г. Ирбит, ул. Элеваторная, д. 1-2, тел.: 8-902-278-00-10, e-mail: irbit-geo@yandex.ru. Исходный земельный участок: 66:11:0000000:89, категория земель – земли сельскохозяйственного назначения, местоположение - Свердловская обл., Ирбитский р-н, в северо-восточной части КР «Ирбитский районный» земли граждан АО «Дубское».

С проектом межевания можно ознакомиться по адресу: 623850, Свердловская обл., г. Ирбит, ул. Элеваторная, д. 1-2, тел.: 8-902-278-00-10, e-mail: irbit-geo@yandex.ru, с 10 до 17 часов (по предварительному согласованию).

Обоснованные возражения относительно размера и местоположения границ выделяемого в счет земельный долей земельного участка направляются в течение 30 дней с момента публикации данного извещения в СМИ кадастровому инженеру по адресу: 623850, Свердловская обл., г. Ирбит, ул. Элеваторная, д. 2, тел.: 8-902-278-00-10, e-mail: irbit-geo@yandex.ru, а также в Межрайонных отдел № 7 ФГБУ «Кадастровая палата» по Свердловской области по адресу: 623855, Свердловская обл., Ирбитский р-н, п. Пионерский, ул. Лесная, 2, тел.: 8 (34355)4-52-62.

В память о Герое-земляке

Григорий Речкалов – уральский герой!
Он был, и он есть, он рядом со мной,
Он рядом с уральцами-земляками,
Которые помнить его будут веками.
Не вырвать, не украсть из истории войны
Подвиг Речкалова – сына великой страны,
Героя Советского Союза и великого Урала.
Он пример нашего русского духа и славы.

(Из стихотворения ученицы 6 «Б» класса Зайковской школы № 1 Марии Ерёминой.)

9 февраля отмечалась 102-я годовщина со дня рождения советского военнослужащего, дважды Героя Советского Союза, лётчика-аса Великой Отечественной войны, генерал-майора авиации Григория Андреевича Речкалова.

Родился Григорий Андреевич в 1920 году в деревне Худяково Ирбитского уезда Пермской губернии (ныне – посёлок Зайково) в крестьянской семье. Когда Григорий Речкалов учился в школе, его семья переехала в село Бобровку под Свердловском, и он закончил там шесть классов в школе посёлка Большой Исток.

В 1937 году по комсомольской путёвке направлен в Пермскую военную школу лётчиков и в 1939 году в звании сержанта был зачислен в 55-й авиационный истребительный полк.

Всего за время войны Г.А. Речкаловым было совершено 450 боевых вылетов, 122 воздушных боя. Данные о сбитых самолётах разнятся. По одним источникам сбито 56 самолётов и 6 самолётов в группе. По данным М. Быкова, Речкалов сбил 61+4 самолётов противника.

После войны Григорий Речкалов продолжал службу в военно-воздушных силах.

Умер 22 декабря 1990 года в Москве. Похоронен рядом с матерью на кладбище посёлка Бобровский Сысертского городского округа Свердловской области.

В день рождения великого земляка сотрудниками якшинских библиотеки и клуба была организована акция «Г.А. Речкалов - дважды Герой». В ходе акции вручали читателям библиотеки и жителям деревни памятки с информацией о военных заслугах Григория Андреевича и о книгах, написанных им самим и которыми располагает наша библиотека.

Марина Культикова, фото автора

«Листовка» в День памяти юного героя-антифашиста

8 февраля отмечался День памяти юного героя-антифашиста, который был утверждён очередной Ассамблеей ООН.

Этот памятный день отмечается с 1964 г. в честь погибших участников антифашистских демонстраций – французского школьника Даниэля Фери (1962) и иракского мальчика Фадыла Джамаля (1963), советских молодогвардейцев (1943) Олега Кошевого, Любови Шевцовой, Дмитрия Огурцова, Виктора Субботина, Семена Остапенко, расстрелянных в этот день нацистами.

Активисты Бердюгинской библиотеки провели акцию «Листовка» в День памяти юного героя-антифашиста, а библиотекарь изготовила буклет с информацией о советских молодогвардейцах.

Подготовила и использовала фото Алена Дудина по материалам официальной страницы Бердюгинской библиотеки

Поздравляем с юбилеем нашу любимую и дорогую Любовь Григорьевну ВИШНЯКОВУ!

Пусть не так сильны желания
И не всегда приходят сны.
Мы Вам желаем понимания,
Любви детей, в глазах - весны.
Пусть всё ненужное растает
В костре божественных седин.
Пусть радость Вас не оставляет
В плену предателей морщин.
Пусть цифра дерзкая, крутая
Откроет замечательный секрет,
Как, мудрость жизни обретая,
Легко дожить до сотни лет.

С уважением семья Шевелевых, Любовь Ивановна, Маргарита Георгиевна Бердюгина

Теплицы усиленные «КРЕПЫШ»
Профиль 20х20, 20х30, 20х40, крашеный, оцинкованный
Акции, рассрочка
ПАРНИКИ
Дуги через 1 м, 65 см, поликарбонат КРОНОС 4 мм с УФ-защитой
Установка на брус, бесплатная доставка
В продаже поликарбонат: цветной, прозрачный
Тел. 8-900-1972-800, 8-902-263-58-48 , г.Ирбит, ул. Высоковольтная, 6

РЕКЛАМА

УСИЛЕННЫЕ ТЕПЛИЦЫ
ПОЛИКАРБОНАТ WOGEL
ГАРАНТИЯ 20 ЛЕТ
Тел.: 8-905-807-16-27, 8-950-552-65-30, 8-982-643-39-80
www.металлоизделия 96.рф

Поздравьте родных и близких в газете «Родники ирбитские». Звоните: 8(34355)2-05-60.

Главный редактор Н.М. Кузеванова
Газета зарегистрирована Управлением Федеральной службы по надзору в сфере связи, информационных технологий и массовых коммуникаций по Уральскому федеральному округу.
Свидетельство о регистрации ПИ №ТУ66-01771 от 27 мая 2019 года

Учредители газеты: Администрация Ирбитского муниципального образования (623855, Свердловская обл., Ирбитский р-н, пгт. Пионерский, ул. Лесная, 2/1); Департамент информационной политики Свердловской области (620031, г. Екатеринбург, пл. Октябрьская, 1)

Издатель газеты: Государственное автономное учреждение печати Свердловской области «Редакция газеты «Родники ирбитские».
Адрес редакции: 623855, Ирбитский р-н, п.г.т. Пионерский, ул.Лесная, 2. Телефон: (34355) 2-05-60. E-mail: Rodniki_96@mail.ru

Редакция имеет право не отвечать на письма и не пересылать их в инстанции. Редакция может публиковать материалы, не разделяя точки зрения автора. Редакция не несет ответственности за содержание рекламы.

12+

Отпечатано в типографии ООО «Периодика», адрес: Свердловская обл., г. Реж, ул. Олега Кошевого, 16, тел.: 8-343-302-08-089.
Время подписания в печать: 16.02.2022 г., по графику - 17.00, фактически - 16.00. Заказ № 10420 Тираж 5800 3 п.л. Цена свободная. Индекс 53004